ıru, président
partemental de l'Anacr.
ı y trouvera aussi, avec
notion, une interview
Aimé Chaléon, ancien
djoint au maire, réalisée il
a quelques années. Y
gure aussi le poème de
ouis Aragon "D'une petite
lle massacrée", évoquant
ı fin tragique de la petite
eannie Chancel en août
944. Le livre est en
ouscription jusqu'au 30
vril. On peut s'adresser à
ı maison de la Presse.

A CHAPELLE-EN-VERCORS

ıdil Energie et Territoire

ermanence, jeudi 12 avril,
ı la salle du conseil de la
nairie, de 10 à 12 h.
Rendez-vous à fixer au 04
75 79 04 47.

Qui a dit que les enfants ne lisaient pas et qu'ils ne vivaient que pour les jeux vidéo et la TV ?

Actuellement à l'accueil de loisirs de Champos, les animateurs ont pu constater que la majorité des enfants prenaient un réel plaisir à lire, surtout avec l'arrivée du beau temps. Quoi de mieux que se poser tranquillement dans l'herbe, au soleil avec une bonne BD ? Quoi de mieux également que disputer une partie de dés entre amis ? Rien d'autre que le plaisir…

Entre la journée "s'exprimer par le livre", qui a eu lieu le 29 février, et l'apparition de nouvelles BD au centre, les enfants n'en démordent pas : « C'est super ! »

Et ils n'ont qu'une envie : « Lire la suite la semaine prochaine ».

Du coup, les enfants ont tout loisir de rêver et de découvrir, de même que jouer. Les animateurs de l'accueil loisirs convient également les parents à se joindre à eux pour partager des moments conviviaux et agréables. On peut aussi venir et présenter de nouveaux jeux, ainsi que des coups de cœur littéraires…

La MJC et l'accueil de loisirs font aussi un appel au don. Ceux qui ont des livres pour enfants ou des bandes dessinées qui prennent la poussière dans des armoires ou sur des étagères, la MJC les récupère pour agrandir la petite collection !

Seuls ou avec des copains, les enfants profitent de belles journées pour s'adonner à la lecture à Champos.

LA CHAPELLE-EN-VERCORS

La Maison de l'Aventure à l'heure du bilan

Gil Borel a présenté aux adhérents un bilan satisfaisant de l'association.

La Maison de l'Aventure a tenu son assemblée générale, ce mercredi. Cette association fondée en 1988, qui regroupe l'accueil de loisir, les séjours sportifs et l'hébergement en gîte, dressait le bilan de l'année de l'exercice écoulé. Il confirme la baisse pressentie des activités de pleine nature, en particulier la randonnée, les séjours "chiens de traîneau" et les prestations en général. Les séjours UCPA se maintiennent, un axe d'action important pour l'économie locale. Le directeur, Gil Borel, a constaté une évolution des demandes des stagiaires vers davantage d'autonomie, d'où une transformation du tourisme nature. L'activité hébergement accuse également une baisse conjoncturelle de 10 % par rapport à 2010, qui n'alarme pas le bureau, alors que 2012 annonce déjà un retour à la normale. L'accueil de loisir, anciennement "MJC", est en revanche en progression. L'assemblée générale a vu, par ailleurs, le renouvellement d'une partie du bureau. La présidente est Cathy Bellier, le secrétaire Eric Charron, et le trésorier Jean-Éric de Rango. Le directeur a informé la population de la reprise des activités du club "les Marmottons" pour les vacances de Pâques à compter du mardi 10 avril destiné aux enfants de 4 à 12 ans.

région

ıme local d'habitat
du canton de Bourg-de-
ıyndicat Ardèche Drôme
echnologique et
e la correspondance :
pour une chaufferie
ıtiments communaux à
es : 3 600 €. Audit
loisirs et bâtiment
ommunes des Deux Rives) :
ne des Collines à Saint-
ements de projets sportifs
4 300 €. Soutien à
Challenge Rhône-Alpes des
ı l'union nautique et de
ın (Finale du championnat
et givordine) : 4 000 €.
t 2012 du palais idéal du
8 000 €. Aide à la
alaure" à Saint-Vallier :
ere" à Romans : 25 132 €.
sformation laitière en filière
énovation de la laverie au

la chapelle-en-vercors

Gil Borel : une Maison de l'aventure rayonnante

La Maison de l'aventure que vous dirigez depuis 1989 est en cours de réaménagement. Cette restructuration permettra-t-elle de résoudre les problèmes évoqués dans le rapport d'activités 91, à savoir : une cohabitation avec le SIVOM souvent difficile à vivre, une mauvaise utilisation de l'espace, des choix d'aménagement peu judicieux... ?

Gil Borel : Non. C'est vrai qu'on a bâti la maison avant d'élaborer un projet précis. Notre plus gros problème, c'est que nous n'avons pas une capacité d'accueil suffisante (48 lits), pas assez d'espace pour accueillir des groupes d'enfants. Or, pour être rentable à l'année, c'est ce type de public qu'une structure d'accueil doit viser. Par rapport à cet objectif, nous estimons qu'il existe des centres de vacances, comme le Piroulet à Vassieux, beaucoup mieux adaptés que la Maison de l'aventure. Notre but est d'accueillir le public le plus large possible, d'organiser des séjours avec possibilité d'hébergement sur place mais aussi à l'hôtel ou dans d'autres structures. La Maison de l'aventure ne se veut pas concurrente mais complémentaire des autres professionnels de l'accueil touristique. Elle essaie d'être une locomotive. Elle crée des produits qui peuvent servir aux autres après. Mais c'est à eux, hôtels, gîtes... qu'il appartient de savoir utiliser cet outil que nous voulons performant.

En quoi consiste la restructuration de la Maison de l'aventure ?

Il s'agit de regrouper deux activités : l'hébergement proposé par la Maison de l'aventure et l'encadrement assuré par l'association Entre ciel et terre. Pour être performant, il faut faire simple : il faut un interlocuteur, un responsable, quelqu'un qui assume.

En 1991, vous avez enregistré 3 500 nuitées. Ce chiffre est-il en progression ?

J'essaie toujours de trouver un équilibre entre "remplissage rentable" pour avoir un minimum d'autonomie, et des activités plus dynamisantes. Autrement dit : il est plus facile de faire venir des groupes d'enfants mais les stages pour adultes sont plus intéressants du point de vue des retombées économiques pour la région. Depuis trois ans, le nombre de nuitées est en hausse : en 1992 nous aurons réalisé 4 200 nuitées (+ 20 %). Les enfants représentent 38 % du total (contre 80 % au début) et les groupes adultes sont passés de 20 à 42 %.

Vous avez noté une progression de la clientèle "adulte" qui correspond d'ailleurs à un de vos objectifs. Pourquoi cette volonté d'orienter les activités de la Maison de l'aventure vers ce type de public ?

Comme je vous l'ai déjà dit, je pense que le Vercors est déjà bien équipé pour accueillir beaucoup d'enfants. Mais les adultes ont une activité plus rayonnante pour le Vercors. Il existe une demande spécifique à leur niveau et nous pouvons y répondre.

Que recherche la clientèle qui vient chez nous ?

Notre clientèle est spécialement tournée vers les activités de pleine nature : la descente de canyons est en progression constante, la randonnée, le vélo tout terrain... De plus en plus, les gens recherchent l'authenticité des sites : c'est une carte qu'il nous est plus facile de jouer que dans le Vercors Nord.

Qu'espérez-vous de la restructuration de la Maison de l'aventure ?

Nous avons aussi la volonté de contribuer à stabiliser les emplois sur le plateau. Nous devrions pouvoir créer deux postes de salariés à temps complet au niveau de l'encadrement sportif. Désormais, la Maison de l'aventure occupe une cuisinière à temps plein et une secrétaire à mi-temps. C'est tout de même une structure qui va approcher un millier de francs de chiffre d'affaires.

Nous avons tout pour réussir dans le Vercors. C'est dommage qu'il y ait parfois une certaine inertie.

Propos recueillis par J.-M. Collavet

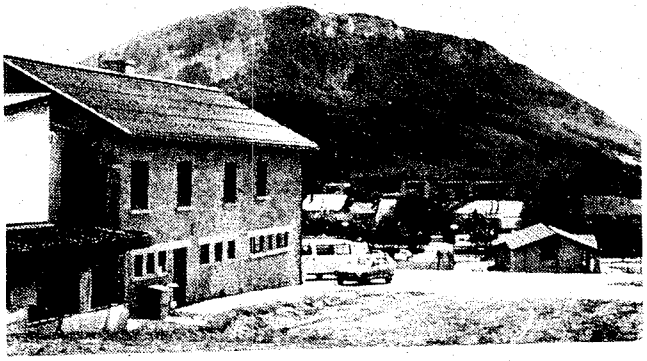

Gil Borel : "La Maison de l'aventure se veut complémentaire et non concurrente des autres professionnels du tourisme sur le plateau".

Les subventions du Département pour le canton de La Chapelle

. 218 euros et 951 euros de dotations complémentaires dans le cadre des programmes de l'agence de l'eau, à la commune de St-Martin-en-Vercors, pour les opérations « Station d'épuration à lits macrophytes » et « réseau de transit ».
3544 euros dans le cadre des dotations d'investissement aux privés pour l'acquisition de matériels spécifiques à l'agriculture biologique à deux exploitants agricoles, pour l'achat d'épandeurs.
19000 euros de subvention d'investissement à verser aux exploitants agricoles relevant du programme d'aide aux bâtiments caprins pour la construction d'une chèvrerie et d'un bâtiment de stockage.
2081 euros de subvention d'investissement aux privés pour le développement de l'énergie solaire pour l'installation d'un chauffe-eau.
308 euros de participation au financement des sorties scolaires avec nuitées des écoles à l'association de Vassieux-en-Vercors pour les frais de séjour de 2 classes de l'école élémentaire A. Daudet de Livron.
62000 euros relevant du programme « gros travaux de rénovation dans les collèges » au collège sport-nature de La Chapelle-en-Vercors, pour l'installation d'une clôture, la mise en conformité électrique de la cuisine, la régulation de la chaufferie et la réfection des plafonds des logements.
150 euros de bourses départementales d'enseignement dans le cadre du programme de soutien éducatif aux collégiens à une soixantaine d'élèves de la 6ᵉ à la 3ᵉ.

Le programme du centre de loisirs «les Marmottons»

Accueil pour les enfants de 4 à 12 ans pendant les vacances scolaires

Lundi 14 février
Matin: Fabrication de « Mister Bonhomme des neiges » en papier crépon grandeur nature (grand). Activité terre avec « Sophie la pro » (petits).
Après-midi: A vos habits chauds, concours luge, bonshommes de neige, boules de neige…
Mardi 15 février
Matin: Fabrication de « Mister Bonhomme des neiges » en papier crépon grandeur nature (petits). Activité terre avec « Sophie la pro » (grands).
Après-midi: Sortie en calèche et goûter à la ferme à Vassieux.
Mercredi 16 février
Matin: Sur la trace des mystérieux objets disparus de « Mister Bonhomme des neiges ». Après-midi: Musique et peinture sur faïence.
Jeudi 17 février
Matin: Atelier cuisine surprise. Après-midi: Ski de fond (petits) et biathlon (grands), n'oubliez pas vos skis!
Vendredi 18 février
Journée: La compagnie des marmottons vous présente « Le bonhomme de neige enchanté ». Petits jeux de théâtre en musique. Représentation pour les parents à 17 h 15.
Lundi 21 février
Matin: Début de la frise de l'inspiration. Fabrication de la boite à idées et de la boite « aux coups de cœur coups de gueule ». Après-midi: A la recherche du nez rouge.
Mardi 22 février
Matin: Fabrication du bobsleigh. Après-midi: lancement du premier bobsleigh de la Chapelle en Vercors et bientôt les Jeux Olmpiques !
Mercredi 23 février
Matin: découverte de l'art du papier avec « Valérie la pro ». Atelier recyclage du papier et décoration (grands). Escalade (petits). Après-midi: On inverse les groupes.
Jeudi 24 février Journée: Petits jeux nature en raquettes. Pique nique en refuge. Grand jeu: les voleurs de couleurs et les clowns tout blancs.
Vendredi 25 février
Matin: Partons jouer à l'aventure dans les bois. Après-midi: Confection d'un livret avec le papier fabriqué. Vernissage, pot pour les parents à partir de 17 h.
Pour toute la semaine:
Prévoir combinaison de ski, chaussures de neige et d'intérieur, gants, bonnets, lunettes de soleil…
Inscriptions impératives au 04 75 48 22 38.

Confiez-nous vos annonces légales
DRÔME HEBDO
est habilité pour toute la Drôme

SAINT-MARTIN-EN-VERCORS
Nocturne de ski de fond

Ces courses, organisées par la zone nordique d'Herboullly, se dérouleront à l'américaine, c'est-à-dire qu'il s'agit d'un relais par équipes de deux. Elles sont ouvertes à tous, petits et grands puisque 4 courses seront proposées: enfants, adultes-enfants, adultes, et élites, avec plusieurs catégories par course. Cette course est primée par les commerçants et producteurs du pays qui offrent des lots aux participants (baptême de parapente, produits régionaux, etc.).
Pour les spectateurs, le domaine d'Herbouilly permet d'avoir une vision d'ensemble de la course. De plus, l'éclairage aux flambeaux, le vin chaud ainsi que le boudin (offerts par la station) vont permettre au public de ne pas avoir froid et même de se retrouver dans une ambiance chaleureuse!
Inscriptions partir de 18 h 30, début de la course vers 19 h 30. Renseignements à la station - tél. 04 75 45 54 76. Location de ski au 04 75 45 54 77.

Club des Violettes
Le 30 janvier, 35 personnes ont partagé le repas poules-ravioles à l'hôtel de la Grotte.
Ensuite, s'est déroulée l'assemblée générale. Aucun changement dans le bureau.

Loto
Samedi 19 février à 20 h 30 à la salle des fêtes de St-Julien.

Concours de coinche interclubs
Jeudi 31 mars à la salle des fêtes de St-Julien

SAINT-AGNAN-EN-VERCORS

Mille-Traces propose
Dimanche 13 février et 13 mars: « Sur les traces du loup du Vercors ».
Dimanche 6 mars : « Dans le Vercors, traces et indices dans la neige », une joyeuse journée en perspective! RDV 9 h journée.
Vendredi 18 mars : « Grand Duc et autres seigneurs de la nuit ». Le monde fascinant des rapaces nocturnes: cris, chants, modes de vie. Sortie famille, rendez-vous 17 h, soirée.
Tél . 04 75 48 13 77 - Fax : 04 75 48 14 29

AGENDA

Pont-en-Royans, musée de l'eau
Lundi 14 février – diner de la Saint Valentin, la soirée comprend la visite du musée, à partir de 19 h, prix: 22 € par personne, renseignements, réservations: 04 75 36 15 53.

Fond-d'Urle - Chaud-Clapier
Jeudi 17 février – nocturne slalom parallèle + vin chaud. Inscriptions à partir de 19 h, renseignements 04 75 48 28 14.

Léoncel - Le Grand-Échaillon
Samedi 19 février - balade raquettes au clair de lune accompagnée et menu vercouline avec animation musicale, renseignements 04 75 41 00 15.

JOIES ET PEINES

Décès
SAINT-THOMAS-EN-ROYANS : Étienne Assard ROCHECHINARD : Colette Teston.

DE GARDE

Médecin – Faire le *04 75 47 55 47.*

Pharmacies
Faire le n° commun, *tél. 04 75 48 18 63.*

Infirmières
Centre de soins – *tél. 04 75 48 61 43.*
Saint-Laurent-en-Royans – Mme Belle, *tél. 04 75 47 75 04.* Mmes Roger, Gallet et Revol, *tél. 04 75 48 54 17.*
Saint-Jean-en-Royans –Mmes Chaumond, Devaux et Courtier, *tél. 04 75 47 54 29.*

Ambulances
Ferlin, *tél. 04 75 48 50 58.*

Taxi – Usclard, *tél. 04 75 47 55 39* ou *04 75 47 53 92.*

EN PAROISSE

Célébrations
Vendredi 11 février
• 18 h à La Chapelle-en-Vercors (sacristie).
Samedi 12 février
• 17 h à St-Julien-en-Vercors: Léon et Camille Glenat, Camille Mure-Ravaud et sa famille.
• 18 h, à Sainte-Eulalie.
Dimanche 13 février
• 10h30 à La Chapelle-en-Vercors, Saint-Jean-en-Raoyans (familles Martin - Extrant - Germaine Bourret - Louis Gerin, Paul Derbier - Bénistand).
• 11 h à Léoncel.
Mercredi 16 février
• 18 h à La Chapelle-en-Vercors (sacristie).
Jeudi 17 février
• 18 h à La Chapelle-en-Vercors (sacristie).

Réunion
Samedi 12 février
• 16 h à 18 h, temps pour éveil à la foi.
Jeudi 17 février
• 10 h, prière et adoration du Saint-Sacrement.
Vendredi 18 février
• 14 h, réunion échange biblique à la maison paroissiale à la Chapelle-en-Vercors.

Retraite de carême à Léoncel
Dimanche 20 février, dimanche 6 mars, dimanche 13 mars à 10h30. Pendant cette année de l'Eucharistie, nous méditerons à partie de la lettre de Jean-Paul II: « l'Église vit de l'Eucharistie ». Les conférences seront suivies de la messe dominicale.

VASSIEUX EN-VERCORS

Votre correspondante
Mᵐᵉ Royol: 04 75 48 26 67.

La Zibeline annulée
Le trail pédestre hivernal, du col de Rousset à Vassieux, qui devait se dérouler le 27 février est annulé. Renseignements au 04 75 48 10 51.

LA CHAPELLE EN-VERCORS

Votre correspondante
Mᵐᵉ Reynaud: 04 75 48 14 77.

La campagne à bras ouverts
L'association Accueil paysan regroupe des paysans proposant l'accueil à la ferme avec une volonté d'échange et de connaissance du monde agricole. Elle a remarqué que souvent, la place de la femme dans l'exploitation se réduit à une aide, sans réel projet personnel. Elle propose donc des permanences d'information pour ces femmes mais aussi pour les hommes pour étudier et échanger sur les possibilités de créer un accueil sur leur ferme en complément d'activité et de revenu.
De ce fait, les femmes d'exploitants auront un projet personnel.
Permanence le 24 février à la mairie de La Chapelle-en-Vercors de 10 h à 16 h.
Tél/fax: 04 75 25 34 28.

Conseil municipal
Mardi 15 février à 20h30.

www.volkswagen.fr/polo
C'est l'occasion de s'offrir une voiture neuve.

Polo Trend Pack 1.2 65 : 10 990 €
On l'oublie trop souvent, mais on a le droit de faire des économies quand on achète une voiture neuve. Avec la Polo Trend Pack, les équipements de série sont en nombre et performants : climatisation semi-automatique 'Climatic', régulateur de vitesse, volant et siège avant réglables en hauteur et en profondeur, vitres électriques avant, verrouillage centralisé avec télécommande, antidémarrage Immotronic®, ABS avec répartiteur électronique de trajectoire EBV, double Airbag frontal et latéral avant, préparations 'Isofix' pour sièges enfant.
Bénéficiez d'une économie de 1 450 €*
Polo Trend Pack
Climatisation et régulateur de vitesse de série.
Chez vos Partenaires de votre région participant à l'opération
Castrol *Offre exceptionnelle du réseau Volkswagen réservée aux particuliers valable pour toute commande avant le 31/05/05 et dans la limite des stocks disponibles d'une Polo Trend Pack 1.2 65, 3 portes, BVM5 au prix de 10 990 € (au lieu de 12 440 €), tarif au 01/12/04, chez les Partenaires Volkswagen participants. Consommation mixte (l/100 km) : 5,9. Emissions CO2 (g/km) : 142.
Groupe VOLKSWAGEN France R.C. Soissons B 602 025 538

ACEV

Le bulletin d'information
Du réseau des Centres de Vacances du Vercors

N°2
Juin 2007—Trimestriel

« Se réunir est un début; rester ensemble est un progrès;
travailler ensemble est la réussite. »

Parc naturel régional du Vercors

Edito

« Je suis convaincu de l'utilité d'être toujours plus solidaires, plus unis face aux nouvelles orientations que notre profession se doit de prendre ; en améliorant de manière permanente nos prestations ; en étant des interlocuteurs privilégiés de nos institutionnels ; en faisant prévaloir et reconnaître notre rôle socio-éducatif fort. ... »

Gilles Balesta
Président

L'Assemblée Générale du 28 mars 2007

Les membres de l'ACEV ce sont réunis cette année pour cet évènement au Centre les Epicéas à Méaudre, accueillis par Annick Martin la directrice de cette structure, nouvel adhérent à l'association.

Les actions retenues lors de l'AG 2005 étaient : le Salon des maires, le Site internet, l'Animation de réseau, la participation à 2 forums de promotion des Centres de Vacances. Ces actions correspondaient à des objectifs avant tout de communication.
En 2006 tous ces projets ont été réalisés sauf le forum de Villeurbanne.
Le bilan financier de l'association est positif, grâce au soutien du Parc Naturel Régional du Vercors et une bonne maîtrise des dépenses.

Pour l'année 2007 voici certains projets : la reconduction de la participation au Salon des Maires, la réalisation d'un nouveau logo et de la charte graphique (en faisant appel à un professionnel), la création d'un document de promotion commun, la site Internet à faire évoluer et l'animation du réseau.
A noter q'une convention pluriannuelle sur 3 ans entre le PNRV et l'ACEV verra la jour d'ici le mois de juin.
De plus un travail de révision sur la charte de la Marque « Accueil Parc » est en cours avec la participation de Cécile Castagné et quelques membres de l'ACEV.

Ainsi, l'ACEV essaie de garder le cap de ses engagements au fil des années.

Un adhérent : la Maison de l'Aventure

Créée en 1989, sous l'impulsion de Janot Lamberton, dans un bâtiment appartenant au ***Parc Naturel Régional du Vercors,*** à la Chapelle-en-Vercors, la Maison de l'Aventure est gérée par une association de type loi 1901. Contribuer au développement de la vie économique locale, proposer des animations pour petits et grands, favoriser l'accessibilité à la pratique des activités de pleine nature; autant d'objectifs que se sont fixés salariés et administrateurs de l'association. Pour les atteindre, la Maison de l'Aventure intervient dans différents secteurs d'activités.

Dans le domaine du tourisme avec une structure d'hébergement de 48 lits (agréée DDJS et EN) proposant de nombreuses formules de séjours avec ou sans activités et des prestations de service d'encadrement plein-air, assurées par des professionnels diplômés d'Etat et agréés par l'Inspection d'Académie. Pour les séjours "enfants ", en classe de découverte ou en centre de vacances, pas de produit type. Afin de proposer un contenu parfaitement adapté, l'élaboration du projet se fait en partenariat avec le responsable du groupe accueilli par le biais de devis personnalisé.

Dans le domaine de l'animation socio-culturelle, par la gestion d'un Centre de Loisirs « les Marmottons » qui accueille à la journée les enfants de 4/12 ans pendant les vacances scolaires. Mais également en proposant des activités péri-scolaire (foot loisirs, atelier cirque...). Ces services sont réalisés en partenariat avec la Communauté des Communes du Vercors, la Caisse d'Allocations Familiales de la Drôme, la Mutualité Sociale et Agricole de la Drôme et avec le soutien de la Région Rhône-Alpes .

L'esprit "Maison de l'Aventure" : réunir des compétences professionnelles dans un réel esprit de convivialité et de solidarité, à la disposition d'un public le plus large possible. Ici pas question de d'aventures élitistes réservées à un public ciblé et privilégié. Notre volonté est vraiment d'utiliser les nombreuses activités de plein-air comme de réels outils de découverte du patrimoine naturel. De plus, par de petits gestes simples du quotidien, nous souhaitons participer à la prise de conscience de nos hôtes sur l'importance de préserver cette nature exceptionnelle, mais fragile, qui nous entoure et que nous vous invitons à découvrir avec passion.

Gil Borel, directeur depuis prés de 20 ans de la Maison de l'Aventure a toujours soutenu les action visant à fédérer les acteurs du tourisme en général et les responsables de centre de vacances. C'est dans ce cadre que la Maison de l'Aventure a fait partie des premiers adhérents de l'ACEV, association désormais incontournable sur le Vercors, qui oeuvre activement au maintient et au développement des centre de vacances. Idées innovantes, lien technique important entre nous et les différentes structures administratives, actions collectives de promotion, affirmation du poids économique du tourisme enfants dans l'économie du Vercors... autant de bonnes raisons d'être membre de l'ACEV afin que cette dernière soit encore plus forte et représentative de nos activités.

GIL BOREL

Contact
tel: 04 75 48 22 38- fax: 04 75 48 21 79
infos@maison-aventure.com
http://www.maison-aventure.com

ROYANS-VERCORS

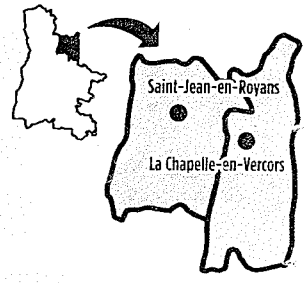

LA CHAPELLE-EN-VERCORS

> Club les Gentianes
Dans le cadre amical de l'hôtel des Sports chez Sabine et Max, déjeuner gourmand, jeudi 9 novembre à midi, avec chants et histoires à partager.

> Ski-club
Bourse aux skis, dimanche 12 novembre, salle des fêtes. Dépôt de 9 h à 10 h.

> Soirée théâtrale
La pièce « Quelque chose dans l'air » produite par la comédie itinérante, mardi 7 novembre à 20 h 30, salle des fêtes.

> Bal « célibataires et catherinettes »
Samedi 4 novembre à partir de 22 h, à la salle des fêtes, avec lancer de cadeaux et animé par Power Night.

SAINT-JULIEN-EN-VERCORS

> Déneigement communal : mise en adjudication
Le conseil municipal de Saint-Julien a décidé de remettre en adjudication le déneigement privé des voies communales (village et voies communales non déneigées par la DDE) pour les cinq prochaines saisons d'hiver à partir de la période hivernale 2006 - 2007. Toute personne intéressée par cette proposition est priée de bien vouloir retirer au secrétariat de mairie le règlement du déneigement privé. Les soumissions sont à déposer en mairie sous pli cacheté avant le 15 novembre 2006 dernier délai.

> Recensement de la population
La population de Saint-Julien-en-Vercors sera recensée entre le 18 janvier et le 17 février 2007. Pour cela, la commune recherche un agent recenseur. Adresser sa candidature en mairie.

SAINT-NAZAIRE-EN-ROYANS

La résurgence de Thaïs ou du Taï

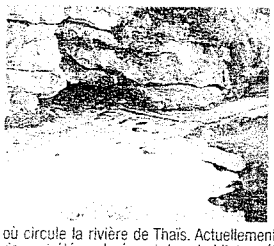

La rivière que l'on voit sortir de la roche est une des plus importantes rivières souterraines du Vercors. Elle est à l'origine du creusement de la Grotte de Thaïs dont l'entrée principale se trouve sur la gauche à 5 m en hauteur derrière la toissement d'accueil. La grotte se compose d'un vaste réseau qui a été abandonnée par l'eau, dit réseau fossile dans lequel s'effectue la visite et d'un réseau actif où circule la rivière de Thaïs. Actuellement plusieurs kilomètres de galeries ont été explorées et deux habitats préhistoriques ont été découverts. La grotte est composée d'un paysage étrange où l'eau a érodé et corrodé la roche calcaire formant un incroyable labyrinthe véritable « gruyère » que le visiteur peut parcourir sur plus de 600 mètres. Thaïs est cité pour ses parois intensément colorées de rouge et de noir, phénomène particulier lié également au travail de l'eau. Les explorations de la rivière se poursuivent mais restent le domaine exclusif des spéléologues-plongeurs. La connaissance du réseau progresse au rythme de ces téméraires expéditions qui livreront peut-être un jour le mystère de la Grotte de Thaïs. **P.D.J.**

ST-LAURENT

Goûter gourmand à la bibliothèque

Aujourd'hui, à partir de 16 h, à la bibliothèque municipale est proposé un après-midi gourmand ayant pour thème « le plaisir et la santé dans l'assiette » afin de découvrir le plaisir de manger équilibré et sain. Les familles rurales, le centre social cantonal la Paz, le club de St-Laurent avec le concours de la communauté des communes du pays du Royans et les Mutuelles de la Drôme offre une manifestation gratuite et ouverte à toutes et à tous de 7 à 77 ans pour apprendre à mieux manger. Au programme de cet après-midi : ateliers cuisine et découverte, goûter équilibré, rencontre sportive, animation autour des fruits et des légumes par une diététicienne et un stand infos pratiques pour en savoir plus sur la nutrition et sur l'équilibre alimentaire. Un après-midi gourmand qui sera autant enrichissant que gourmand afin de découvrir les saveurs bonnes au goût et bonnes à la santé des enfants, des adultes et des personnes âgées. À ne pas rater car c'est aujourd'hui à partir de 16 h à la bibliothèque de St-Laurent-en-Royans. **JACQUELINE ARMAND**

VERCORS

Les Mystères de l'eau du Vercors

Au cœur d'une grotte du Vercors vit depuis des milliers d'années un peuple dont personne n'a jamais entendu parler.
Mi terrestres, mi aquatiques, les Sorveks sont pacifiques et protègent la nature à l'abri de tout regard. Mais voilà qu'un grave danger menace la communauté.
L'eau, essentielle à la vie, se dégrade petit à petit…
Ondine et Zak, deux jeunes curieux, sont envoyés pour mener l'enquête sur le territoire inconnu des Hôms.

Le projet
Cette bande dessinée est réalisée par le Parc naturel régional du Vercors dans le cadre de sa politique de préservation de l'eau « Vercors eau pure ». Les auteurs, Karine Sampol et Nini Bombardier, après s'être imprégnées du territoire, ont décidé d'ouvrir la porte d'un monde féerique divertissant et coloré. Publiée aux éditions Glénat et Parc du Vercors, grâce au soutien financier de l'Agence de l'eau Rhône Méditerranée Corse, la Région Rhône-Alpes, les départements de l'Isère et de la Drôme et la Direction Régionale de l'Environnement, cet ouvrage ludique et pédagogique complète ainsi le volet communication du contrat de rivière en informant sur la protection des milieux aquatiques et sur l'importance de la gestion globale et raisonnée de l'eau.
Renseignements au Parc naturel régional du Vercors au 04 76 94 38 26, ou consulter le site www.parc-du-vercors.fr

LA CHAPELLE-EN-VERCORS

ASSOCIATION - Stage d'une semaine à la Maison de l'Aventure

Regroupement annuel du Spéléo Secours Isérois

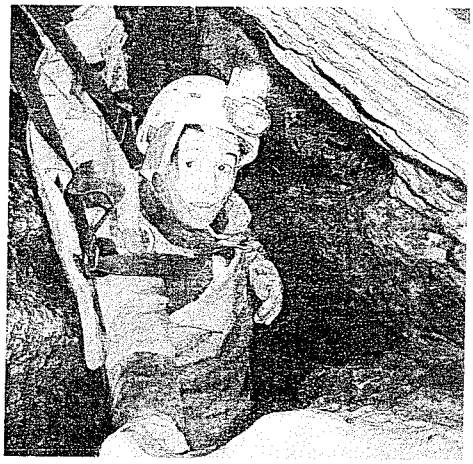

Les conditions d'interventions sont très particulières. *Photo Yanik Madelenat.*

Une quarantaine de spéléologues se sont retrouvés à la Maison de l'Aventure du 16 au 20 octobre à la Chapelle-en-Vercors. Organisé par le Spéléo Secours Isérois, avec à sa tête son président Enzo Minelli, ce stage avait pour objectif de regrouper l'ensemble des acteurs du secours spéléo de l'Isère. Enzo Minelli explique : *« le Spéléo Secours Isérois est une association en lien direct avec la préfecture. En cas d'accident en milieu souterrain sur notre département, nous sommes les organisateurs du secours. Actuellement nous sommes plus de 350 personnes impliquées dans cette association »*. Sur ce stage étaient présents : le PGHM de l'Isère, la CRS Alpes, des infirmiers et médecins du SAMU 38, des médecins libéraux et des spéléos pratiquants.

Une plate-forme de compétences performante

Le problème sous terre, explique Yanik Madelenat, est *« qu'il est impossible de communiquer vers l'extérieur. Très souvent, les secours sont mis en place pour rien. Par contre lorsque nous devons réellement porter des secours sous terre, les conditions d'intervention sont très particulières et nous devons être réactifs »*. Ce stage, précise Enzo Minelli : *« permet de faire de la spéléologie ensemble, de souder une équipe, de nous rencontrer. Pour être efficace, un médecin en secours doit également être un bon spéléo ! Il doit pouvoir se rendre et arriver auprès du blessé en pleine possession de ses moyens. Ces sorties nous permettent également de mettre en évidence les contraintes d'un secours souterre. Le déplacement d'une civière est souvent quelque chose de compliqué et les médecins pourront se rendre compte, par exemple, qu'il est parfois impossible de maintenir un blessé dans une position horizontale. »*

Les secours spéléo ne sont pas si nombreux. A titre d'exemple, le Spéléo Secours Isérois en est à quatre interventions pour l'année 2006. Et pourtant c'est en milliers que se comptent les sorties spéléo organisées sur une année sur l'ensemble du massif. Sorties déclinées et adaptées à un large public allant de séances « découverte » pour les enfants à des courses très sportives pour public expérimenté. Comme toute activité de pleine nature des mesures de prudence s'imposent : adapter le choix de la cavité explorée en fonction de son niveau, s'informer des conditions météo, faire appel à un encadrement professionnel si besoin…

A voir l'ambiance lors de ce stage, il était aisé de constater qu'ici il n'y avait pas de place pour d'éventuelles querelles et que les participants étaient réellement *tous unis par les mêmes passions :* la spéléo et le secours en milieu sous-terrain. **GIL BOREL**

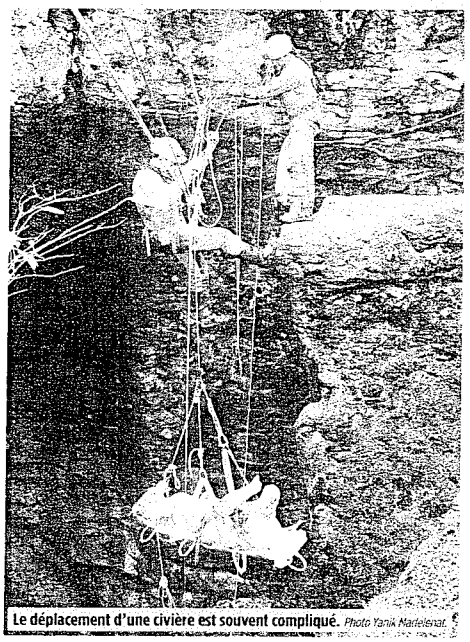

Le déplacement d'une civière est souvent compliqué. *Photo Yanik Madelenat.*

VERCORS

Le gouffre Berger a 50 ans

France 3 Rhône-Alpes-Auvergne évoquera les 50 ans du site, samedi 4 novembre, dès 11 h 05 dans l'émission « Le mag ».

Il y a 50 ans, en août 1956, des hommes atteignaient pour la première fois la côte « -1000 » sous terre. Ce record du monde était battu dans le massif du Vercors par une bande de jeunes spéléologues grenoblois. Le monde entier découvrait alors un gouffre devenu mythique : le gouffre Berger. Une aventure humaine extraordinaire vécue et réalisée avec les moyens de l'époque par des garçons et des filles qui n'ont rien oublié de cette épopée. Pourtant attention, la majesté des lieux fait parfois oublier les règles de sécurité et plusieurs accidents mortels ont déjà eu lieu au gouffre Berger déclenchant des opérations de secours de grande envergure.

Jo Berger est décédé il y a un an. Mais au mois de juin dernier sa famille et ses amis ont déposé ses cendres à -650 mètres dans le gouffre qui porte son nom. Moment d'émotion intense pour les deux fils de Jo Berger, et nostalgie d'une époque de réelle fraternité pour tous les membres de l'équipe Berger.

SERVICES DE GARDE

> Médecin
Faire le 15.

> Pharmacie
Tél. commun : 04 75 48 18 63.

> Infirmières
Saint-Jean-en-Royans : Centre de soins, 04 75 48 61 43.
Saint-Laurent-en-Royans : Mme Belle, 04 75 47 75 04 ; Mmes Roger - Gallet et Revol, 04 75 48 54 17.

> Ambulance
Ferlin, 04 75 48 50 58.

> Taxi
Usclard, 04 75 47 55 39 ou 04 75 47 53 92.

NUMÉROS UTILES

> Hôpitaux
Hôpitaux Drôme Nord (centre hospitalier de Romans), route de Tain, 04 75 05 75 05.
SMUR : 04 75 42 44 44.
Clinique La Parisière à Bourg-de-Péage - urgences chirurgicales : jour : 04 75 70 30 00 - nuit : 04 75 70 80 00.

> Urgences dentaires
04 75 40 82 82.

> Royans - association d'aide aux personnes âgées et aux familles
04 75 47 50 57.

> Pompiers
18.

> ALMA Drôme
Maltraitance des personnes âgées : 04 75 86 10 10 (répondeur 24 h/24).

> Centre antipoison de Lyon
Centre régional : 04 72 11 69 11.

PAROISSE

SAINTE-MARIE EN-ROYANS-VERCORS

> Célébrations
Samedi 4 novembre : 17 h Vassieux-en-Vercors, Albert, Jeanne, Renée Guillet, famille Guillet-Bonnard, intention particulière, Charles Fermond • 18 h Sainte-Eulalie.
Dimanche 5 novembre : 10 h Saint-Jean pour Léontine Simeon, Eva Allard ; 10 h 30 La Chapelle pour famille Pascal et Simone Borel.
Mercredi 8 novembre : 18 h La Chapelle.
Jeudi 9 novembre : 18 h La Chapelle.
Vendredi 10 novembre : 18 h La Chapelle, aux Campanules.

> Réunion
Vendredi 10 novembre : 14 h. La Chapelle, maison paroissiale, échange biblique.

> Communauté du Vercors
A partir du 4 novembre, les messes du samedi seront célébrées à 17 h et non plus à 18 h.

VASSIEUX EN-VERCORS

> Commémoration
Samedi 11 novembre : 11 h 30 au monument de la guerre 14/18.

SAINT-MARTIN EN-VERCORS

> Passage de la pédicure
Jeudi 9 novembre. S'inscrire en mairie.

EN TRAINEAU DANS LE VERCORS

Un groupe de retraités a joué l'hiver dernier les pionniers du grand Nord en conduisant, le temps d'un raid, des traîneaux tirés par des chiens à travers les hauts plateaux du Vercors. Cette activité, qu'ils découvraient, les a réellement séduits, au point qu'une bonne partie d'entre eux est décidée à récidiver cette année ! Embarquement immédiat !

Un concert d'aboiements, de jappements et de hurlements mêlés déchire le silence. Finskan, Muluk, Annaka, Youpic, Dalawa et les autres, tous chiens de traîneau, sont au rendez-vous. Ils expriment à leur façon leur impatience d'aller se dégourdir les pattes. De chaque boule de poils émergent deux yeux bleu turquoise. Derrière, les traîneaux. Prêts à s'élancer sur la neige fondante de fin d'hiver. A distance prudente d'abord, puis d'un peu plus près, nous observons nos futurs compagnons de randonnée. Mi-inquiets, mi-admiratifs. Pour l'heure, aucune main ne s'est tendue pour une caresse. Il est vrai que ces museaux aux crocs acérés n'incitent guère à la familiarité ! Mais Bernard Dumoulin, le maître-chien, est rassurant. « Vous pouvez les caresser, dit-il. Ils adorent ça ! Ils ne mordent pas. C'est entre eux, seulement, qu'ils se donnent parfois des coups de dents. » Le signal est donné des échanges de caresses contre quelques coups de langue. Seize retraités et seize chiens font connaissance.

Car nous sommes seize, venus des quatre coins de France, à avoir répondu à la proposition de la Maison de l'Aventure, parue dans *Notre Temps* quelques mois plus tôt, de devenir des *mushers* — entendez : des conducteurs de traîneau — pendant quelques jours de raid à travers les plateaux du Vercors. Piquetés de villages aux noms célèbres : Autrans, Corrençon, Vassieux, ces plateaux offrent, à plus de 1000 mètres d'altitude, leur rudesse désertique aux pas des randonneurs dynamiques à pied, à cheval et à vélo tout terrain, l'été ; et à skis de fond et traîneau pendant l'hiver.

la chapelle-en-vercors

Gil Borel : une Maison de l'aventure rayonnante

La Maison de l'aventure que vous dirigez depuis 1989 est en cours de réaménagement. Cette restructuration permettra-t-elle de résoudre les problèmes évoqués dans le rapport d'activités 91, à savoir : une cohabitation avec le SIVOM souvent difficile à vivre, une mauvaise utilisation de l'espace, des choix d'aménagement peu judicieux... ?

Gil Borel : Non. C'est vrai qu'on a bâti la maison avant d'élaborer un projet précis. Notre plus gros problème, c'est que nous n'avons pas une capacité d'accueil suffisante (48 lits), pas assez d'espace pour accueillir des groupes d'enfants. Or, pour être rentable à l'année, c'est ce type de public qu'une structure d'accueil doit viser. Par rapport à cet objectif, nous estimons qu'il existe des centres de vacances, comme le Piroulet à Vassieux, beaucoup mieux adaptés que la Maison de l'aventure. Notre but est d'accueillir le public le plus large possible, d'organiser des séjours avec possibilité d'hébergement sur place mais aussi à l'hôtel ou dans d'autres structures. La Maison de l'aventure ne se veut pas concurrente mais complémentaire des autres professionnels de l'accueil touristique. Elle essaie d'être une locomotive. Elle crée des produits qui peuvent servir aux autres après. Mais c'est à eux, hôtels, gîtes... qu'il appartient de savoir utiliser cet outil que nous voulons performant.

En quoi consiste la restructuration de la Maison de l'aventure ?

Il s'agit de regrouper deux activités : l'hébergement proposé par la Maison de l'aventure et l'encadrement assuré par l'association Entre ciel et terre. Pour être performant, il faut faire simple : il faut un interlocuteur, un responsable, quelqu'un qui assume.

En 1991, vous avez enregistré 3 500 nuitées. Ce chiffre est-il en progression ?

J'essaie toujours de trouver un équilibre entre "remplissage rentable" pour avoir un minimum d'autonomie, et des activités plus dynamisantes. Autrement dit : il est plus facile de faire venir des groupes d'enfants mais les stages pour adultes sont plus intéressants du point de vue des retombées économiques pour la région. Depuis trois ans, le nombre de nuitées est en hausse : en 1992 nous aurons réalisé 4 200 nuitées (+ 20 %). Les enfants représentent 38 % du total (contre 80 % au début) et les groupes adultes sont passés de 20 à 42 %.

Vous avez noté une progression de la clientèle "adulte" qui correspond d'ailleurs à un de vos objectifs. Pourquoi cette volonté d'orienter les activités de la Maison de l'aventure vers ce type de public ?

Comme je vous l'ai déjà dit, je pense que le Vercors est déjà bien équipé pour accueillir beaucoup d'enfants. Mais les adultes ont une activité plus rayonnante pour le Vercors. Il existe une demande spécifique à leur niveau et nous pouvons y répondre.

Que recherche la clientèle qui vient chez nous ?

Notre clientèle est spécialement tournée vers les activités de pleine nature : la descente de canyons est en progression constante, la randonnée, le vélo tout terrain... De plus en plus, les gens recherchent l'authenticité des sites : c'est une carte qu'il nous est plus facile de jouer que dans le Vercors Nord.

Qu'espérez-vous de la restructuration de la Maison de l'aventure ?

Nous avons aussi la volonté de contribuer à stabiliser les emplois sur le plateau. Nous devrions pouvoir créer deux postes de salariés à temps complet au niveau de l'encadrement sportif. Désormais, la Maison de l'aventure occupe une cuisinière à temps plein et une secrétaire à mi-temps. C'est tout de même une structure qui va approcher un millier de francs de chiffre d'affaires.

Nous avons tout pour réussir dans le Vercors. C'est dommage qu'il y ait parfois une certaine inertie.

Propos recueillis par J.-M. Collavet

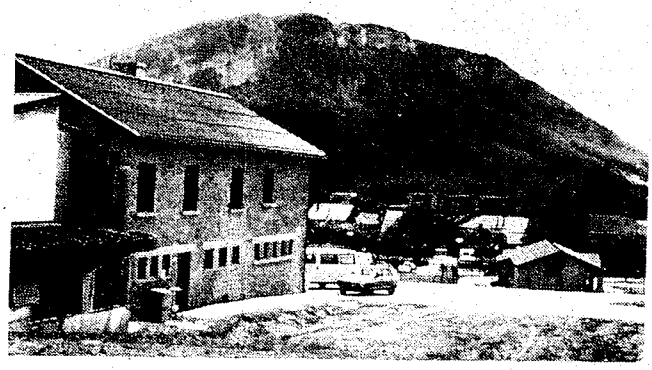

Gil Borel : "La Maison de l'aventure se veut complémentaire et non concurrente des autres professionnels du tourisme sur le plateau".

ROYANS-VERCORS

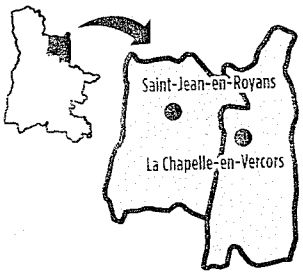

ROYANS

> Maison pour tous du Royans

Activités enfants : judo, gymnastique, arts modernes, théâtre, handball.
Activités adultes : step, stretching, yoga, tai chi chuan, volley-ball, badminton.
Inscriptions le 16 septembre au Forum des associations et les matinées de 8 h à 13 h ; lundi 18, mercredi 20, vendredi 22 à la Maison pour tous.
Reprise à partir du 25 septembre.

SAINT-LAURENT-EN-ROYANS

Journée détente pour le club Edelweiss

C'est le 31 août dernier que 60 adhérents du club « Les Edelweiss » se sont retrouvés pour un repas au restaurant de la forêt de Lente. Une randonnée, les parties de pétanque et de coinche ont ponctuées la journée dans la bonne humeur.
La prochaine sortie est fixée au 28 septembre au petit train de la Mure, avec croisière sur le lac Manteynard. Date limite d'inscriptions pour les adhérents : le 14 septembre au 06 85 48 57 49 ou 04 75 47 70 45.

> « La bibliothèque »

La nouvelle association de Saint-Laurent-en-Royans propose toute l'année des soirées jeux et des activités manuelles. Rendez-vous au Forum le 16 septembre.

SAINT-JEAN-EN-ROYANS

> Permanence de Danièle Pic

Danièle Pic, conseillère générale du canton de Saint-Jean-en-Royans, reprendra sa permanence hebdomadaire à partir du mercredi 6 septembre de 18 h à 19 h. Exceptionnellement le mercredi 20 septembre, cette permanence sera annulée. Vous pouvez toujours prendre rendez-vous auprès de son secrétariat au Conseil général de la Drôme 04 75 79 27 97.

> Rugby

Initiation au rugby pour les enfants de 5 ans révolus à 14 ans (nés de 1992 à 2001). Renseignements : Gust Corraro, 06 14 03 69 20.

> C.D.R.A.M

Reprise des cours d'arts martiaux depuis le 6 septembre à 13 h 30 pour les enfants à partir de 7 ans. A 19 h pour les adultes à partir de 15 ans. Dojo municipal de St-Jean-en-Royans, tél. 04 75 47 75 43.

LA CHAPELLE-EN-VERCORS

> Rappel : concours international de chiens de troupeaux

L'association « Lou Loscenciers » organise, ces 9 et 10 septembre, un concours international de chiens de troupeaux dans la plaine de Loscence. *(Voir notre édition du 25 août dernier).*

> Soirée de soutien

L'association des Éleveurs du Vercors se mobilise pour venir en aide à Jean-Luc Berhoin, victime d'un grave accident, et organise le 30 septembre 2006 à la Chapelle-en-Vercors, à partir de 20 h, une « choucroute dansante ». Les réservations et inscriptions sont à faire auprès de Virginie Cottin, Les Chaberts, 26420 Saint-Agnan-en-Vercors ou par téléphone au 04 75 48 25 77.

GIL BOREL

SAINT-LAURENT-EN-ROYANS

ANIMATION - Une quarantaine d'associations réunies

Deuxième édition du forum des associations

Le forum est né de la volonté de quelques associations de fédérer le tissu associatif local autour d'une manifestation commune leur permettent de se rencontrer et de se faire connaître auprès des habitants du Royans. Ce souhait a été évoqué officiellement au cours du projet jeunesse de la communauté de communes du pays du Royans qui l'a intégré dans son plan d'action. Cette intégration et les réunions préparatoires entre différentes associations du Royans ont donné lieu au 1er forum des associations en 2005 à la salle des fêtes de St-Jean-en-Royans. Pour ce 1er forum, 45 associations avaient participées et le public était lui aussi au rendez-vous puisqu'il y a eu entre 300 à 400 visiteurs.

Après bilan et discussion, certaines associations ont décidé de renouveler l'expérience donnant ainsi le 2e forum des associations le 16 septembre 2006 au gymnase de la Providence.

Pour cette deuxième édition, la quarantaine d'association participantes vous proposera une très grande diversité d'activités, du sport aux services aux personnes âgées en passant par la solidarité internationale et le patrimoine local. Certaines d'entre elles présenteront également des expositions ou organiseront des démonstrations ou des animations.

Ce forum montre toute la richesse associative que possède le Royans ce qui est un atout pour tous ces habitants.

JACQUELINE ARMAND

Le stand maquillage très apprécié des jeunes filles.

SAINT-THOMAS-EN-ROYANS

VIE MUNICIPALE - Un second tour nécessaire

Élections municipales complémentaires du 3 septembre 2006 - 1er tour

Cinq candidats ont présenté une candidature individuelle lors du 1er tour de scrutin de cette élection complémentaire où 4 postes sont à pourvoir. Soixante noms sont sortis des urnes, cependant aucun n'a fait un score significatif, c'est pourquoi nous ne donnerons que les résultats des candidats qui se sont présentés :

- Luczyzyn Hélène, 39 voix
- Lagrue Elisabeth, 36 voix
- Gresiak René, 32 voix
- Alphonse Jérôme, 48 voix
- Friol Lucien, 53 voix

Inscrits : 317 - Votants : 135.
Les candidats n'ayant pas réuni la majorité absolue des suffrages exprimés et un nombre de suffrages égal au quart de celui des électeurs inscrits, les électeurs de la commune de St-Thomas sont à nouveau convoqués pour un second tour de scrutin ce dimanche 10 septembre 2006 de 8 h à 18 h.

VERCORS

LOISIRS - Pour tous les goûts et tous les âges

Reprise des activités à la Maison de l'Aventure

Après une saisons estivale en demi-teinte, les activités pour enfants et adultes reprendront très prochainement. Pour des raisons évidentes de gestion, les responsables tiennent à rappeler qu'il est impératif de respecter les dates et délais d'inscription.

• Club des Sports Adultes

Reprise des activités lundi 11 et mercredi 13 septembre de 20 h 30 à 22 h 30 à la salle polyvalente de La Chapelle-en-Vercors. Inscriptions sur place avant le 15 octobre.

Lundi : sport collectif

Mercredi : badmington, escalade

Tarifs : 57 euros/an pour une séance ; 98 euros/an pour les deux séances ; adhésion annuelle : 8 euros/adulte, 18 euros/famille.

• Atelier Cirque (4/16 ans)

A partir du 9 octobre 2006 jusqu'à fin juin 2007.

Permanences pour infos et inscriptions : Christine Dauphin - Maison de l'Aventure

> du lundi 25/09 au vendredi 29/09 de 9 h à 11 h 30 et de 16 h à 18 h.

Tarifs :

- Initiation : de 145 à 184 euros
- Perfectionnement : de 210 à 250 euros

(selon quotient familial à présenter lors de l'inscription).

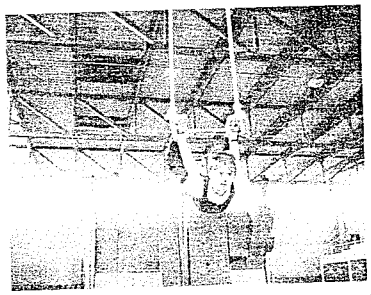

Le jeune Maxime lors de l'atelier cirque.

Pour une trentaine de séances, de 1 h à 2 h (selon niveau et âge), se déroulant à la salle polyvalente, après le temps scolaire.

• Foot loisirs (6/16 ans)

Cette année l'activité foot se déroulera, dans un premier temps, sur une période de 3 mois. Une douzaine de séances se succéderont, les samedi après-midi, sur le terrain de Vassieux-en-Vercors, du 16 septembre au 16 décembre. Durant le premier trimestre 2007, nous vous informerons de la reprise de l'activité pour le printemps.

Horaires :

> de 6 à 11 ans : de 14 h 00 à 15 h 30

> plus de 11 ans : de 15 h 00 à 17 h 00

Tarif : 32 euros (hors adhésion) (pour 12 séances du 16/09 au 16/12/06)

Inscriptions impératives auprès d'Emmanuel Pitiot sur le terrain de foot de Vassieux les 16 et 23 septembre 2006 (prévoir un certificat médical). En cas de mauvaises conditions météo l'activité pourra être déplacée à la salle polyvalente (infos le samedi à partir de 10 h au 06 16 99 37 97).

Pour cette activité un minimum de 25 personnes est nécessaire

• Prochaine ouverture des « Marmottons » lundi 30 octobre 2006, pendant les vacances de Toussaint : accueil à la journée pour les 4/12 ans, de 8 h 30 à 17 h 30.

SERVICES DE GARDE

> Médecin

Faire le 15.

> Pharmacie

Tél. commun : 04 75 48 18 63.

> Infirmières

Saint-Jean-en-Royans : Centre de soins, 04 75 48 61 43.
Saint-Laurent-en-Royans : Mme Belle, 04 75 47 75 04 ; Mmes Roger - Gallet et Revoi, 04 75 48 54 17.

NUMÉROS UTILES

> Samu

Tél. 15.

> Pompiers

Tél. 18.

> ALMA Drôme

(Maltraitance des personnes âgées) : 04 75 66 10 10 (répondeur 24 h/24).

> Centre antipoison

04 72 11 69 11.

> Hôpitaux

Hôpitaux Drôme Nord (centre hospitalier de Romans), route de Tain, 04 75 05 75 05.
SMUR : 04 75 42 44 44.
Clinique La Parisière à Bourg-de-Péage - urgences chirurgicales : jour : 04 75 70 30 00 - nuit : 04 75 70 80 00.

PAROISSE

SAINTE-MARIE EN-ROYANS-VERCORS

> Célébrations

Vendredi 8 septembre : 18 h prière à Echevis ; 18 h La Chapelle-en-Vercors (chapelle Saint Antoine).
Samedi 9 septembre : 18 h Saint-Julien-en-Vercors (famille Augustin-Glenat - Paul Chabert) ; 18 h 30 Saint-Laurent à l'intention de Josette et Jacky Charvet décédés il y a un an ; 18 h 30 Sainte-Eulalie (famille Rebert, Lamberton, Josette et Jacky Charvet).
Dimanche 10 septembre : 10 h 30 Saint-Jean ; 10 h 30 La Chapelle-en-Vercors (Thérèse Blanc - famille Blanc-Mel - Georges Appaix et Alain Sibeut) ; 11 h Léoncel.
Mercredi 13 septembre : 18 h. La Chapelle-en-Vercors.

> Réunions

Samedi 9 septembre : 13 h 30 départ week-end du catéchisme pour La Salette ; 14 h 30 Saint-Jean-en-Royans, rencontre des parents en vue du baptême.
Mardi 12 septembre : 20 h 30, réunion animatrices en catéchèse à la maison paroissiale La Chapelle-en-Vercors.

JOIES ET PEINES

> Décès

LA CHAPELLE-EN-VERCORS : Pierre Maréchal • Roger Lemaître.

UNE INFO À FAXER À
Drôme Hebdo
04 75 86 20 02

ÉTÉ

L'AGENDA

Aujourd'hui

DANS LA DRÔME

- **Grignan** : fêtes nocturnes au château "Les fourberies de Scapin" de Molière. Complet.
- **Hauterives** : de 14 h à 22 h, marché artisanal avec produits régionaux. De 21 h 30 à 23 h 30, visite nocturne du palais idéal du facteur cheval. Adulte 30f et enfant 20 F. Rens. 04 75 68 86 82.
- **Mirmande** : visite guidée et gratuite du village. Départs à 10 h 30, 15 h 30 et 17 h, devant le restaurant "Chez Margot". Rens. 04 75 63 13 87. Expo Henri Guérin, peintre verrier à l'église Sainte-Foy jusqu'au 19 août. -
- **Romans** : concert "Je dis musik" avec les Colporteurs (blues), à 21 h, place Gailly.

DANS L'ARDÈCHE

- Bourg-Saint-Andéol : à 21 h karaoké Géant sur écran géant, place du Champ de Mars. Rens. 04 75 54 54 20
- **Chalençon** : à 20 h 30, ensemble vocal Ennae à l'église Saint Pierre. Rens. 04 75 58 19 72
- **Désaignes** : à 21 h, concert de violon et d'orgue au Temple. Rens. 04 75 06 63 00
- **Flaviac** : à partir de 19 h, concerts, débats, chansons et scène ouverte au Village Café. Rens. 04 75 65 20
- **Labeaume** : à 21 h 30, ensemble vocal Balkanes avec les polyphonies bulgares a cappella à l'église de Chapias. Rens. 04 75 39 79 86.
- **Lamastre** : à 21 heures sur les gradins de la place Montgolfier, Kaby Diarra, musiques et danses du Burkina Faso.
- **Meyras** : à 14 h, visites guidées à thème sur l'eau, l'Histoire et le feu, départ place du champ de Mars, Ins. Préalables indispensables. Rens. 04 75 36 46 26
- **Montreal (le château)** : de 10

LE SITE DU JOUR

La grande famille

Avant que Gil Borel n'y mette les pieds, cette maison-là était le repère des spéléos du Vercors, à la Chapelle-en-Vercors. C'était l'ère Jannot Lamberton, parti depuis sous d'autres terres. Et la maison est devenue celle de l'aventure, en tous genres

A l'époque, dans cette maison, les spéléos venaient y casser la croûte et écouter les conseils du bon Jannot Lamberton. A l'époque, on ne parlait d'aventure que pour les vrais explorateurs, les escaladeurs de pentes ardues, les découvreurs de canyon… A l'époque, la maison - mi-conseil général, mi-parc naturel régional du Vercors - est même devenue le siège du festival de spéléologie qui aura ses heures de gloire pendant une dizaine d'années avant de s'évanouir en même temps que Jannot Lamberton partait explorer les terres arctiques.

La structure est alors réaménagée et vivote pendant deux ans jusqu'à l'arrivée de Gil Borel, recruté sur appel d'offres pour prendre en mains la Maison de l'aventure : « On m'a donné les clés, il n'y avait rien ». Lui, d'ailleurs, n'arrive avec pas grand chose, une « connaissance du milieu de la spéléo et des métiers du tourisme » mais un objectif, remplir la Maison.

Tout seul, Gil Borel a toujours su qu'il n'irait pas très loin : « J'ai été persuadé, depuis le début, que les structures touristiques ne généraient pas assez d'activités pour être autonomes et qu'il valait mieux se grouper ». Persuadé également que la Maison de l'aventure ne pouvait pas rester un simple refuge. En juin 1989, il invite donc l'association "Entre ciel et terre", un bureau qui rassemble des guides, à venir s'installer dans la Maison. Début de la grande famille. En même temps, le tourisme nature fait sa star. Les urbains y courent et cherchent les sensations. Ça tombe bien, la Maison de l'aventure en propose plein. Elle a fini par fusionner avec "Ciel et terre" pour devenir à son tour prestataire d'activités de plein air. Canyonning, escalade, spéléo, VTT, via ferrata… Tout ce qui plaît y est et attire quelques poignées d'avides de retour à la nature.

Quelques années plus tard, la Maison de l'aventure hérite d'un centre de loisirs sans hébergement. Puis se met à gérer les activités sportives du village. Se mêle définitivement de la vie locale : « On essaye de coordonner tout ça, d'éviter de se marcher sur les pieds avec les autres clubs, insiste Gil Borel. J'ai toujours tenté de faire en sorte que cette maison soit un point d'appui, d'assistance et de développement d'une dynamique locale ». Ce que Gil Borel résume en « un tas de petites choses », ces associations - Vercors ski de fond" - que la Maison abrite, ces manifestations - relais extrême du Vercors, Spéléovision - à qui la Maison donne un coup de main et quelques lits pour dormir.

Très soutenue par le conseil général dans ses premières années de vie, la Maison de l'aventure s'affranchit peu à peu de la dépendance des subventions pour survivre. Pas au point de s'en passer totalement, ce serait risquer de n'être que rentable et de ne plus avoir de quoi donner des coups de pouce à droite et à gauche.

Mais, belle aubaine, depuis l'année dernière, l'UCPA a jeté son dévolu sur la Maison et a déjà fait venir plus de 300 personnes : « Ce n'est peut-être pas le choix le plus rentable parce que l'UCPA pratique des prix très attractifs, mais ça fait venir de nouveaux touristes ici et tout le monde en profite quand ils vont boire une clairette au bistrot ou acheter des cartes postales. C'est une pub extraordinaire… ».

Cette nouvelle manne, la Maison de l'aventure compte l'exploiter avec la douzaine de guides avec qui elle travaille : « On compte beaucoup sur le bouche à oreille, parce qu'on ne fait pas de loisirs à la chaîne, ça ne nous intéresse pas d'emmener les gens à 200 à l'heure quelque part. On veut qu'ils prennent du plaisir. Pour que ceux qui sont venus en parlent et reviennent, on essaye d'être bons dans ce qu'on fait, au détriment de la rentabilité à tout prix ». Parce qu'à ne faire que ça, à dédier des journées entières à la découverte de ces nouveaux loisirs de plein air, la Maison de l'aventure ne gagnerait pas un kopeck. Ce qui compte ici, c'est de prendre le temps de guider les touristes dans cette pleine nature. De les encorder dans des anfractuosités minuscules ou dans des canyons inattendus, de leur faire découvrir les frissons du noir total dans les gouffres ou l'ivresse d'une rando en chiens de traîneaux sur les plateaux. L'aventure, quoi…

Séverine PONCET ■

Activités en groupe ou individuelles (spéléologie, canyoning et rando aquatique, via ferrata ou cordata, escalade, randonnées de montagne et grands canyons, VTT et randonnée pédestre pendant l'été, ski de fond, ski alpin, randonnée en raquettes et en chiens de traîneau l'hiver), à la journée ou à la demi-journée, hébergement et restauration. Renseignements à la Maison de l'aventure (04 75 48 22 38) et sur internet : www.maison-aventure.com

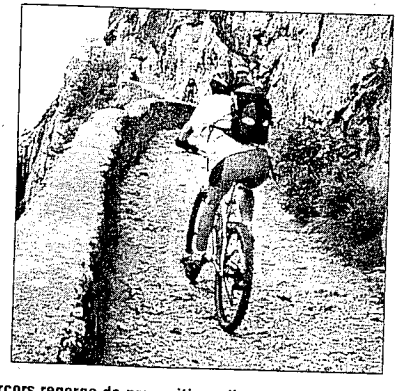

Canyoning, spéléo, rando en via cordata ou en VTT, la Maison de la Chapelle-en-Vercors regorge de propositions d'aventures…

FESTIVITÉS

La bière en fête à Vals-les-Bains

L'office de tourisme et la municipalité de Vals-les-Bains organisent aujourd'hui la 2e édition de la fête de la bière. A cette occasion, l'association Carnaval's organise une course de garçons de café. Les garçons de café des établissements valsois tenteront à partir de la mairie, de rallier le ponc du casino dans les meilleurs délais. Ils devront parcourir la rue principale de la ville avec un plateau chargé de verres et bouteilles d'eau de Vals et bière Bourganel. Il ne faudra pas confondre vitesse et précipitation car les débordements et les casses seront sanctionnés de secondes de pénalité. Départ cet après-midi à 16 heures devant la mairie. En soirée repos et bal en plein air. Un repas à base de produits du terroir (charcuteries et fromages) sera proposé accompagné de bière pour la somme de 50 F.

Réservation possible au 04 75 94 60 68. ■

Concours d'attelage

Un concours National 2 "open" d'attelage aura lieu à Autrans (dans le Vercors isérois) les 18 et 19 août dans le secteur du centre sportif nordique.

L'attelage est une discipline sportive faisant utilisation du cheval, au même titre que le dressage monté, le concours complet ou le saut d'obstacles, l'attelage a conquis son rang parmi les grandes familles du monde équestre.

Au programme : Samedi 18 août : 8 h 30 1re reconnaissance du marathon, 8 à 13 heures : épreuve de dressage, 15 à 17 h 30 : épreuve de maniabilité, 17 h 30 : 2e reconnaissance du marathon. Dimanche 19 août : 10 heures défilé des attelages au village et concours d'élégance, 14 heures : épreuve de marathon, 17 h 30 : 1er tiercé de joering, 18 heures : remise des prix. Au départ de ce concours, une trentaine d'attelages en provenance de nombreuses régions de France et même un attelage venu d'Espagne, spécialement pour concourir. ■

Les amis de Stuttgart à Roussas

Premier concert samedi.

Une tradition est née d'un "coup de coeur" d'un couple de musiciens venant de Stuttgart et qui se sont crées un nid en Drôme Provençale à Roussas. Grâce à cette amitié, l'orchestre des amis de Stuttgart qui regroupe une trentaine talentueux musiciens, va donner deux concerts, un le 18 août au sanctuaire Saint-Joseph à 20 h 30 et un le vendredi 24 août à l'église paroissiale à 20 h 30. Au programme "Vierne", "Vivaldi" "Dolurese" "Mozart".

Becs de scène

Tous les skis sur un plateau

Beau week-end dans le Vercors pour les fous de ski et de poudreuse!
La deuxième des trois manches de l'Open Ski Tour du Vercors rassemblait plus de 180 compétiteurs ce samedi 6 mars à Lans-en-Vercors. Au menu, un slalom parallèle qui a donné un peu de piquant à tous ces participants qui se sont affrontés deux fois et ont pu, ainsi, améliorer leur temps. Cette course organisée par le ski club montagnard de Lans-en-Vercors pour cette étape iséroise, en collaboration avec le comité départemental de ski de la Drôme et le service développement montagne du conseil général présents pour aider à l'organisation verra la dernière étape se dérouler samedi 13 mars au Col de Rousset. Un beau challenge pour l'École de Ski Français et la station du Col de Rousset qui auront à cœur de prouver leurs compétences en qualité d'organisateur. Premiers départs à 13 h 30.
Renseignements et inscriptions: Service Développement Montagne 04 75 22 40 18
Dimanche 7 mars, la station de Chaud-Clapier accueillait la Wanadoo boarder line. Ce qui devait être une compétition s'est transformé en une sympathique animation. En effet, les participants, sans doute un peu « effrayé » par une météo un peu trop alarmiste n'ont pas été nombreux à faire le déplacement! En concertation, les organisateurs ont décidé de laisser l'accès libre aux pratiquants, tous niveaux confondus. L'épreuve consiste, skis ou surf aux pieds, à effectuer des sauts avec les figures les plus folles possibles, après un passage sur de belles bosses modelées pour l'occasion!
Ainsi, les novices ont pu utiliser cette piste transformée en « big air » réalisée de main de maîtres par les pisteurs de la station de Chaud Clapier. L'occasion de voir s'exprimer quelques spécialistes locaux, qui par leur salto, avant ou arrière, 360 ou autres figures ont enchanté le public. Sur l'aire d'arrivée, une petite collation était offerte à tous, participants ou non, et fut bien appréciée. Prochaine édition dimanche 14 mars au Col de Rousset. Pour tous renseignements et inscriptions: Service Développement Montagne au 04 75 22 40 18.

Gil Borel

Photo : Christine Roulaud.

LA CHAPELLE-EN-VERCORS

La maison de l'aventure aura un nouveau président

En vue de l'assemblée générale de la Maison de l'Aventure qui se tiendra le mardi 23 mars à 20 h 30 à la Maison de l'Aventure à La Chapelle-en-Vercors dont les différents points de l'ordre du jour seront les suivants: bilan moral et comptable 2003, rapport d'activités 2003, vote du budget prévisionnel 2004, élection du conseil d'administration, question diverses; le président de l'association communique le texte suivante.
Élu depuis 1997 à la présidence de la Maison de l'Aventure, et comme annoncé lors de la dernière assemblée générale, je ne souhaite pas me représenter à ce poste. Cependant, il est vital pour le maintien des activités de l'association que de nouvelles personnes intègrent le conseil d'administration dont les membres doivent impérativement être renouvelés lors de l'assemblée générale du 23 mars prochain. Je tiens à vous rappeler qu'en plus de son activité « commerciale » concernant le gîte, la Maison de l'Aventure gère le centre de loisirs « les Marmottons », l'atelier cirque, le club de foot Loisir, le club des sports, soutient certaines associations locales (VSF, Vercors Traversées...) et contribue ainsi activement à l'animation de notre canton. Les salariés de l'association ont fait preuve de leur sérieux (Gil Borel est en poste depuis juin 1989) et de leur motivation, les comptes de l'association, certifiés pas le Cabinet Comptable Falavel, sont sains mais la vie associative doit se redynamiser. Dans le cas contraire, les activités « associatives » de la Maison de l'Aventure disparaîtront au grand regret des nombreux utilisateurs des services proposés. C'est pourquoi votre participation est indispensable! Il est important de préciser que, l'essentiel du travail étant assuré par les salariés de l'association, un poste d'administrateur bénévole se limite à une réunion annuelle ayant pour but de déterminer le cadre général de fonctionnement administratif de l'association, ainsi qu'à quelques contacts, d'ailleurs plus amicaux que formels, avec Gil Borel et Christine Dauphin. Votre mobilisation sera la garantie d'une association ouverte, à l'écoute de ses adhérents, qui permettra sans doute de développer de nouvelles idées et de nouveaux projets pour la Maison de l'Aventure. N'hésitez pas à me contacter ou à rencontrer Gil Borel afin d'obtenir toute information concernant la gestion et le fonctionnement de la Maison de l'Aventure. Comptant vivement sur votre soutien.
Contact Maison de l'Aventure: (tel: 04 75 48 22 38. e-mail: infos@maison-aventure.com)

Jean-Pierre Combaz

Réunion publique

Vendredi 12 mars à 18 h à la salle des fêtes de La Chapelle, réunion publique animée par Michèle Eybalin et Isabelle Bizouard, conseillères régionales, dans le cadre de la campagne de la liste de la gauche (PS-PC-PRG) aux élections régionales des 21 et 28 mars.

SAINT-THOMAS-EN-ROYANS

« Musiques d'hiver »: Trio Jazz Baez

le dauphiné LIBERE

07-26 VENDREDI 5 AOUT

SPORTS-LOISIRS

L'AVENTURE EN VERCORS

Depuis le début des années 90, nombreux sont ceux pour qui les vacances doivent rimer avec découvertes et sensations. Le Vercors Drômois constitue un terrain idéal pour satisfaire cette soif, nouvelle, de grands espaces

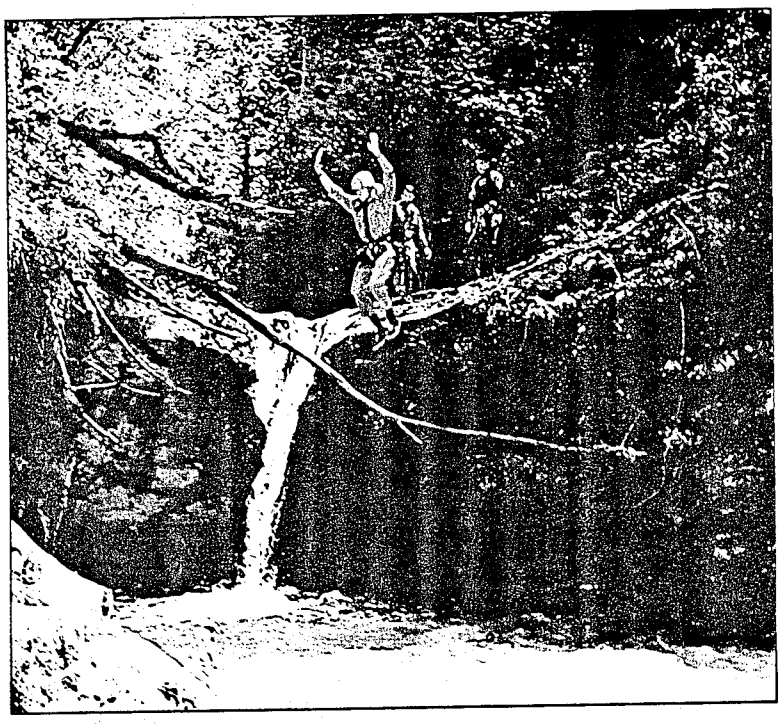

Certes, les sommets de l'Himalaya, le désert du Ténéré (région du Sahara nigérien), la traversée de l'Atlantique ou le franchissement du terrible Cap Horn, à deux pas du village désormais célèbre d'Ushuaia, ont vu passer les plus grands aventuriers de l'histoire et ne sont accessibles qu'aux professionnels de l'aventure. En revanche, en découvrant ces sites extrêmes par leur beauté, mais aussi par le danger qu'il représentent, les Français ont éprouvé le besoin de découvrir à leur tour des lieux et des émotions nouvelles. Le Vercors et notamment la partie drômoise de cette région chargée d'histoire offrent de multiples possibilités d'éprouver des sensations fortes.

Découverte et sécurité

A La-Chapelle-en-Vercors, une association propose depuis cinq ans de vivre des instants d'aventure. Séquence émotions...

Cette association, présidée par Jacques Roux, maire de Vassieux-en-Vercors, gère la Maison de l'Aventure qui organise toute l'année des activités très diverses dans le Vercors Drômois principalement. Cet été, la Maison de l'Aventure propose, à nouveau, un programme impressionnant et passionnant. Spéléologie, escalade, randonnées pédestres, canyoning, VTT et grandes voies d'escalade... L'aventure authentique et sous la surveillance rassurante d'un professionnel de chaque discipline.

Un groupe composé de six à sept personnes est idéal, à la fois pour la sécurité de tous et pour que les "aventuriers" soient pleinement satisfaits de leur expérience », explique Gil Borel, directeur de la Maison de l'Aventure. Ainsi, chaque année, Gil Borel et son équipe (12 personnes en pleine saison) accueillent près de 2500 touristes avides de frissons et d'inconnu. Aujourd'hui le vacancier veut être étonné et le Vercors, sans aucun doute a les moyens de le surprendre. De la nage dans les eaux vives des rivières, à la découverte des 2500 cavités du massif, en passant par les randonnées au dessus des Grands-Goulets... il s'agit bien là d'aventure, au coeur même du parc naturel régional du Vercors.

Découvrir...

« Les activités que nous proposons sont avant tout un moyen de découvrir le Vercors sud. Notre région est certainement moins favorisée que d'autres en ce qui concerne le tourisme. Ici, les touristes recherchent surtout la qualité dans leur séjour. Nous n'avons pas le droit à l'erreur. L'authenticité des sites du Vercors, les richesses d'une nature sauvage et préservée sont notre meilleur atout », souligne Gil Borel.

Au délà de ce que propose la Maison de l'Aventure, le Vercors offre d'autre possibilités. En effet, nombreux sont les clubs de vol à voile, de parapente, de kayak... sans oublier les grottes de la Luire, de Thaïs et bien evidemment celle de la Draye Blanche. Même si elles sont situées dans le département de l'Isère, on ne peut omettre le spectacle fantastique qu'offrent les grottes de Choranche.

L'aventure n'est donc pas loin. Le Vercors représente, en la matière, une source intarissable d'activités, de découvertes et finalement d'émotions visuelles et sportives dans des cadres aussi différents que grandioses. Renseignements : Maison de l'Aventure, La-Chapelle-en-Vercors, tél : 75 48 22 38. Comité Départemental du Tourisme de la Drôme, tél : 75 43 27 12.

Stéphane BLEZY ■

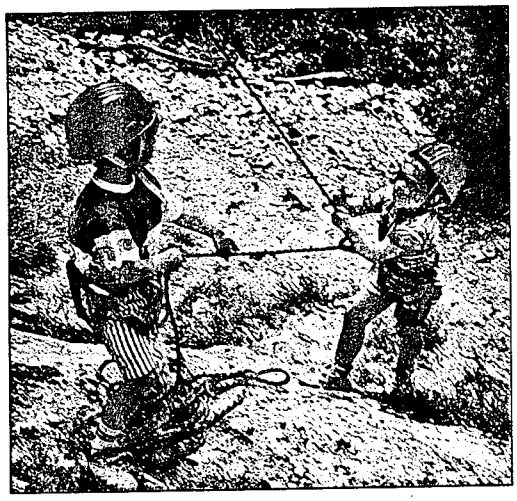

La découverte des grands espaces n'est pas réservée aux aventuriers aguéris. On rencontre même des gamins sur la trace d'Indiana Jones.

LA CHAPELLE-EN-VERCORS

Les handballeuses de Valence en stage

Depuis plusieurs années, les entraîneurs du Valence Handball proposent à leurs licenciés des stages. Après le sud, à Nîmes ou Vauvert et après le Lyonnais, c'est à la Chapelle-en-Vercors que le club valentinois a décidé d'être domicilié pour quatre jours.

Les dirigeants valentinois attendaient avec impatience la livraison de la salle polyvalente et, en collaboration avec Gil Borel de la Maison de l'Aventure, ont organisé ce premier stage de handball.

Durant quatre journées, à raison de trois entraînements quotidiens suivis de séances vidéo, plus une randonnée sur le superbe belvédère de Revoulat et un tournoi à Die, les quatorze jeunes filles, avec beaucoup de sérieux, de sueur et une grosse dose de bonne humeur ont débuté leur saison en championnat régional. Les deux entraîneurs Antonio Cortes et Bruno Cluzel ont été ravis de l'accueil que ce soit à la Maison de l'aventure où toute l'équipe était aux petits soins, ou par l'utilisation des installations qui, selon l'avis des responsables de l'équipe, sont en tous points remarquables. Nul doute que ce premier regroupement en appellera d'autres, avec pourquoi pas des matches de haut niveau et surtout que des résultats sportifs récompenseront les efforts physiques.

Les handballeuses de Valence.

Gil Borel se félicite, à son tour de l'utilité de la salle polyvalente, puisqu'après le succès du Spéléovision (640 repas servis à la soirée de gala), la Transvercors, les handballeuses de Valence, c'est très prochainement le club de volley de Peyrins qui débutera sa saison par un week-end à La Chapelle-en-Vercors, véritable terre de champions.

J'ai envoyé un petit mot - gentil -

Československý svaz cyklistiky

FEDERATION TCHECOSLOVAQUE DE CYCLISME

CZECHOSLOVAK CYCLING FEDERATION

Monsieur Gil BOREL
Maison de l'Aventure
26420 la CHAPELLE - en - Vercors

Praha, le 22 octobre 1991
MK/91 - MA/fch

F R A N C E

Objet : visite en Tchécoslovaquie - fotos, etc...

Mon très cher GIL,

par la prés ente, j'ai le plaisir de rappeler notre conversation justement sur le point de notre départ de votre charmant Challet - maison concernant votre visite dans notre pays. C'est que mon ami Georges MAIER a été, pour ainsi dire, surchargé par le travail compte tenu du fait qu'il a changé de siège pour son club: dans sa ville d'ÚSTÍ nad Labem.

Néanmoins de concert avec lui, nous avons taché, à maintes reprises, de vous trouer par téléphone. Pas de chance.
Voilà pourquoi je me suis mis d'accord avec Georges de vous adresser ces lignes.

De notre part nous allons apprécier sensiblement votre décision de venir OUI/NON dans notre pays pour solutionner quelques questi dont nous avons parlé au cours de noutre court séjour chez vos.

Donc, syez si gentil de nous dire quoi afin que nous sachions faire des préparatifs.

Sous ce pli vous voudrez bien trouver encore deux fotos.

Nous parlons assez souvent de vous. Vraiment tout le monde était très content chez. A propos - nos mailleures salutations à VOUS et aux Dames de votre centre plus au moins sportif, en outre à Mme NADA.
En tout cas, vous serez bien gentil de poster le courrier à l'adresse ci- apres.
Je vous remercie vivement et à l'avance de votre prompte réponse tout en vous serrant la main.

Bien amicalement à vous

Fridrich

Slavomír FRIDRICH,
c/o Fédération Tchécoslovaque de Cyclisme
Vélodrome KOVO
10 000 PRAHA 10
Tchécoslovaquie

FEDERATION TCHECOSLOVAQUE DE CYCLISME CSSC * 2 *

Annexes : 2 fotos

VELODROM - NAD TŘEBEŠÍNEM III., 100 00 PRAHA 10 - STRAŠNICE - CZECHOSLOVAKIA

PHONE: (+42.2.) 781 91 51, 781 91 46, 781 91 17 FAX: (+42.2.) 770 700 TELEX: CSSC 121252 TELEGRAM: CYKLSVAZ PRAHA

la spéciale de l'Echarasson et ses 8 km (environ) de virages entre Lente et St-Jean-en-Royans. Cette spéciale a vu quelques sorties de route, spectaculaires mais, heureusement, sans gravité.

Sur cette épreuve du col de l'Echarasson, Pezzutti s'impose en 4' 50", devant Carra (5' 03") et Caillet (5' 07"). Sans oublier Raymond qui boucle les 8 km en 5' 00" pile!

Belle performance du coureur local, Christian Dudu, en 5' 05".

La forêt de Lente a vibré au son des bolides, une fois de plus... E.C.

LA CHAPELLE-EN-VERCORS

Championnes lituaniennes sur un plateau

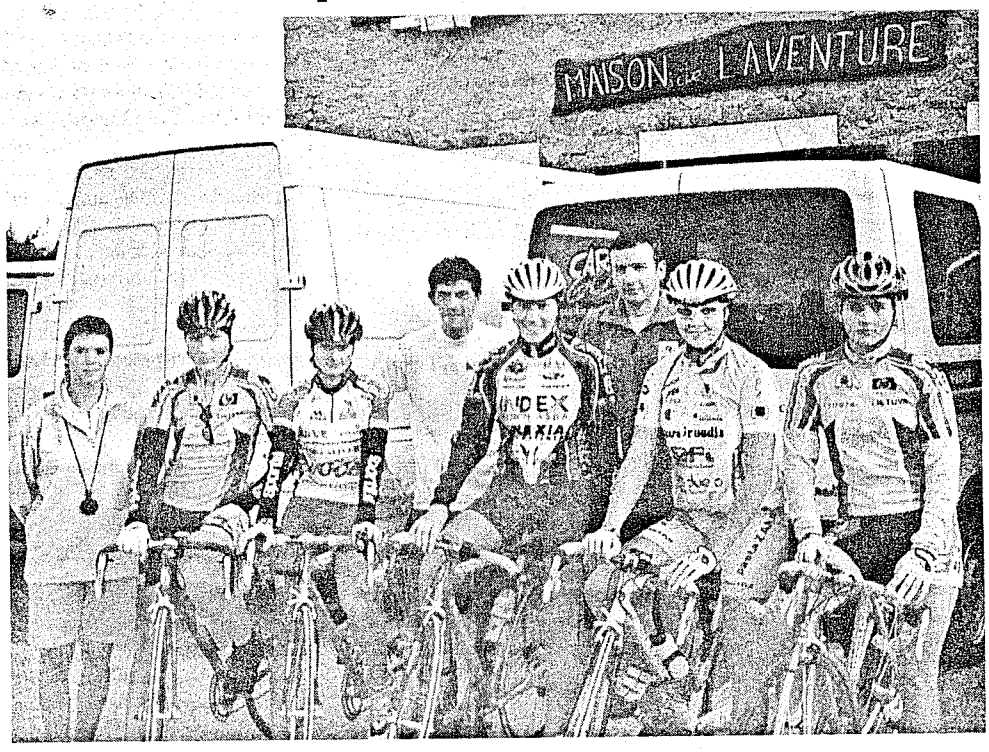

Depuis le mois d'août, Daiva, Svetlana, Agné, Ausra et Agné à nouveau, âgées de 17 à 19 ans, sillonnent les routes du plateau, sous l'œil attentif de leurs entraîneurs, Loreta et Arturas, ce dernier étant le seul homme de l'équipage. Le programme d'une journée type pour ces futures championnes cyclistes, qui séjournent à la Maison de l'aventure, est le suivant: de 7 h 30 à 11 h 30, 80 km environ, sur route; repas; repos l'après-midi et dernier décrassage d'une heure en fin d'après-midi.

Le lundi, jour de repos, est consacré à la détente et à la visite des sites du Vercors (grottes, musées, artisanat...).

Depuis 1990, de nombreuses cyclistes des pays de l'Est (Lituanie, Russie, Tchécoslovaquie, etc.) ont sillonné les routes du canton.

Le 2 septembre, elles sont parties participer au Tour féminin Ardèche sud Rhône-Alpes (4, 5 et 6 septembre). Ensuite, un dernier stage d'automne est prévu dans le Vercors, avec toujours l'hébergement à la Maison de l'aventure.

A l'issue de ce dernier entraînement, elles rejoindront leur équipe italo-lituanienne au pays des spaghettis et de bon nombre de champions cyclistes. Ces jeunes filles pourront enfin regagner leur pays, qui compte 4 000 lacs et qui se trouve au nord-est de la Pologne, des souvenirs plein la tête.

E.C.

VASSIEUX-EN-VERCORS

Critérium de biathlon

Critérium en ski à roulettes, au stade Raphaël-Poirée de Vassieux, samedi 20 et dimanche 21 septembre.

Samedi 20 septembre: course sprint. Premiers départs à 11 h pour les hommes et 12 h 30 pour les dames. A partir de 13 h 30, remise des prix. Initiations gratuites au biathlon (tir à 10 m) et aux rollers, sur la piste de ski à roulettes, à partir de 13 h 30.

Dimanche 21 septembre: course-poursuite. Premiers départs à 11 h pour les hommes et 12 h 30 pour les dames. Remise des prix à partir de 13 h 30.

Ces courses, avec celles des Plans-d'Hotonnes (Ain), le week-end suivant, sont des évaluations nationales pour les équipes de France masculine et féminine de biathlon. Elles permettront de présélectionner les athlètes pour les premières coupes du monde.

Autant dire que nous aurons la présence de l'ensemble des équipes de France, avec des pointures telles que Raphaël Poirée, Vincent Defrasne, Julien Robert, Ferréol Canard, Gaël Poirée, Yann Debayle, Julien Ughetto, chez les seniors; Loïs Habert, Damien Marcel, Frédérick Jean, chez les juniors; ainsi que Sandrine Bailly et Sylvie Becaert, chez les dames.

Infos en avant-première:

• Une coupe de France de biathlon sera organisée cet hiver par Vercors ski de fond. Coupe de France assez spéciale puisque la course du samedi soir aura lieu en nocturne (du jamais vu en France!).

• Une coupe du Dauphiné en ski de fond aura lieu sur le Vercors dans l'hiver.

Organisateur: Vercors ski de fond, Maison de l'aventure, 26420 La Chapelle-en-Vercors.

Pour tous renseignements: Siegfried Mazet au 06 84 75 91 99, s.mazet@mageos.com

Audrey et Xavier: deux oui pour un nom

Samedi 30 août, la salle de la mairie de Vassieux se révélait trop petite pour accueillir familles et amis d'Audrey et Xavier qui unissaient leurs destinées.

Audrey Teston, animatrice culturelle et conseillère municipale, et tier des Granges à Vassieux-en-Vercors, se sont dit oui pour le meilleur et pour le pire, selon la formule consacrée. Le maire, Michel Ripellin, entouré de son conseil municipal et assisté de Yolande Berthet, agent adminis- leurs témoins respectifs.

Ensuite, c'est un véritable convoi, klaxonnant, qui se rendait à la clairière des Trois Frères où le prêtre l'attendait pour la cérémonie religieuse en pleine forêt.

Le beau temps était lui aussi au ren- qui laissera à tous un souvenir impérissable.

Le jeune couple recevait ensuite les félicitations d'usage dans une belle ambiance.

Meilleurs vœux de bonheur, Audrey et Xavier.

CONSEIL GENERAL DE LA DROME

Le président.

Valence, le 22 août 1989

Monsieur,

Après la visite que j'ai effectuée le 18 août dans la région Royans-Vercors pour faire le point sur la saison touristique, je tiens à vous remercier de l'accueil que vous nous avez réservé, aux journalistes, à mes collaborateurs et à moi-même.

Les professionnels du tourisme que nous avons rencontrés tout au long de cette journée ont marqué leur intérêt pour ce type d'entrevues qui nous ont permis d'échanger nos réflexions et nos expériences.

J'ai apprécié avec beaucoup de satisfaction les efforts que vous faites pour donner à cette Maison de l'Aventure l'envergure qui doit être la sienne.

Je vous remercie d'avoir contribué au succès de cette journée de travail en vous priant de croire, Monsieur, à mes sentiments les meilleurs.

Rodolphe PESCE,
Président du Conseil Général.

Monsieur BOREL
Maison de l'Aventure
Avenue des Coquelicots
26420 LA CHAPELLE EN VERCORS

LIETUVOS DVIRAČIŲ
SPORTO FEDERACIJA

Žemaitės 6,
2675 Vilnius,
LITUANIE

FEDERATION LITUANIENNE
DE CYCLISME

Tel.: 261300, 633940
Fax: (00370/2) 661223, 261300
Telex 261118 LSK

1994.06.14

Maison de l aventure
26420 LA CHAPELLE-EN-VERCORS

Fax: 75 48 21 79

La Fédérattion Lituanienne de Cyclisme remercie Monsieur Gilles BOREL d'avoir accueilli pendant sa période de préparation en altitude à la Chapelle en Vercors (26 Drôme) l'Equipe Féminine Nationale de Lituanie.

Toute notre gratitude puor votre aide et votre bon accueil.

Meilleurs Salutations Sportifs,

Sekretaire General

Mečislovas Matkevičius

Les aventuriers dans la maison

Quand on approche de la Maison de l'aventure, à La Chapelle-en-Vercors, pas de jungle, pas de rugissement de tigres, mais un ensemble un peu disparate de bâtiments autour d'une cour où les vacanciers déjeunent l'été, une jolie vue sur le centre du village que l'on domine légèrement. Un endroit modeste et plutôt sympathique. A l'intérieur, une douzaine de chambres quelque peu spartiates, une structure de restauration, des bureaux. Le tout simple mais très bien tenu. Mais où est l'aventure là dedans ?

L'aventure, ou plus exactement la performance, est dans la manière dont cette structure simple est gérée et animée et son rendement sur le plan de l'image locale. Les finances d'abord : seul le club d'enfants « Les Marmottons » est subventionné à 55 %. La Maison de l'aventure elle-même est en autosuffisance financière à 95 %. Le budget global est de 1,5 million de francs, il n'y a aucune dette. La maison a réalisé 4 100 nuitées en 1999 avec un public très diversifié (individuels et groupes adultes, familles, enfants, scolaires, jeunes sportifs de l'UCPA), mais ce n'est pas qu'un hébergeur. Elle propose des activités multiples (escalade, spéléo, rando, VTT, skis...) à la fois à ses pensionnaires et aux organisateurs de séjour (hôteliers, centres d'accueil de classes de découverte), jouant ainsi un rôle de bureau des moniteurs. Elle en fait travailler jusqu'à quinze en même temps.

L'été, elle propose aux gens en vacances dans le canton un programme de pratiques quotidiennes de différents sports, qui sont maintenues quel que soit l'effectif inscrit : cela donne une bonne image de marque et fidélise les clients.

La Maison de l'aventure pousse le souci de la non-concurrence avec le commerce local, jusqu'à ne pas avoir de bar... et celui de l'animation locale jusqu'à accueillir gratuitement des associations qui se créent et le futur festival « Spéléo Vision ».

Bref, il y a comme un parfum d'aventure maîtrisée dans cette affaire, qui mérite d'être respiré de plus près. Vous serez bien accueilli si vous allez là-bas, même simplement pour vous renseigner, par Gilles Borel et ses trois collaborateurs : Christine, Loïc et Stéphen.

Rémi Prunier

La Maison de l'aventure joue un rôle de bureau des moniteurs (photo Pascale Picard).

-Vercors

col de Rousset

es rayons n'étaient pas encore

, avec dépôt de pain, vient d'ou-
ousset, dans les locaux du Rustic,
'un ensemble animé par la même
Carnotzet. La clientèle de skieurs
ançois et Sylvie, avec l'appui tech-
Die. Un tabac est également prévu
verture début avril. **R.P.**

SAINT-AGNAN EN-VERCORS

Etat civil 1999

Naissances : Louna Ibanez, le 9.01 ; Louisa Faraud, le 22.01 ; Yann Alles, le 12.06 ; Zélie Roche, le 29.08 ; Thibauld Nodin, le 15.09 ; Anouk Charron, le 9.10 ; Eloïse Campagne, le 24.10 ; Timoté Pesenti, le 23.12 ; Maëlyne Rambaud, le 26.12 ; Emilia Rambaud, le 26.12.

Mariage : Valérie Pesenti et Olivier Beaudoing, le 31.07.

Décès : Jean Bessault, le 16.07 ; Marie Barnerie, le 4.08 ; Yvonne Gerin, le 31.10.

LA CHAPELLE EN-VERCORS

Club Les Gentianes

Les adhérents qui n'ont pas encore réglé leur cotisation 2000 sont priés de le faire rapidement, avant fin février. A cet effet, une permanence a lieu tous les mercredis au club, de 14 h à 17 h.

Palmarès des maisons fleuries 1999

1re catégorie - Maison avec jardin très visible de la rue : M. et Mme René Blanc, Gagnaire.

2e catégorie - Décor floral installé sur la voie publique : M. et Mme Jean-Paul Penel, La Cime du Mas.

3e catégorie - Balcon ou terrasse sans jardin visible de la rue : M. et Mme Marcel-Antoine Herail, rue des Mésanges.

4e catégorie - Fenêtres ou murs : M. et Mme Henri Borel, quartier Villeneuve.

6e catégorie - Hôtel/restaurant ou café avec ou sans jardin : Hôtel du Nord, avenue de Provence.

7e catégorie - Edifice public : Trésor public.

Ferme la mieux fleurie : M. Henri Marcon, Les Griffes.

M. Henri Borel a reçu le deuxième prix départemental dans sa catégorie et la commune le troisième prix dans la catégorie des communes de 500 à 1 000 habitants.

Illuminations et décorations de Noël 1999

1re catégorie - Maisons individuelles : 1er prix : M. et Mme Franck Bourguignon, avenue des Acacias. 2e prix : Mme Carmen Steunou, Les Myosotis. 3e prix : Mme Colette Mathian, place de l'Eglise.

2e catégorie - Commerces : 1er prix : Brigitte Bellier. 2e prix : M. et Mme Juge.

3e catégorie - Divers : 1er prix : l'UCAV. 2e prix : Mairie.

L'aventure et l'air pur

Spéléologie, mountain bike, escalade, parapente... : activités pleine nature et cocktail de sensations dans le Vercors

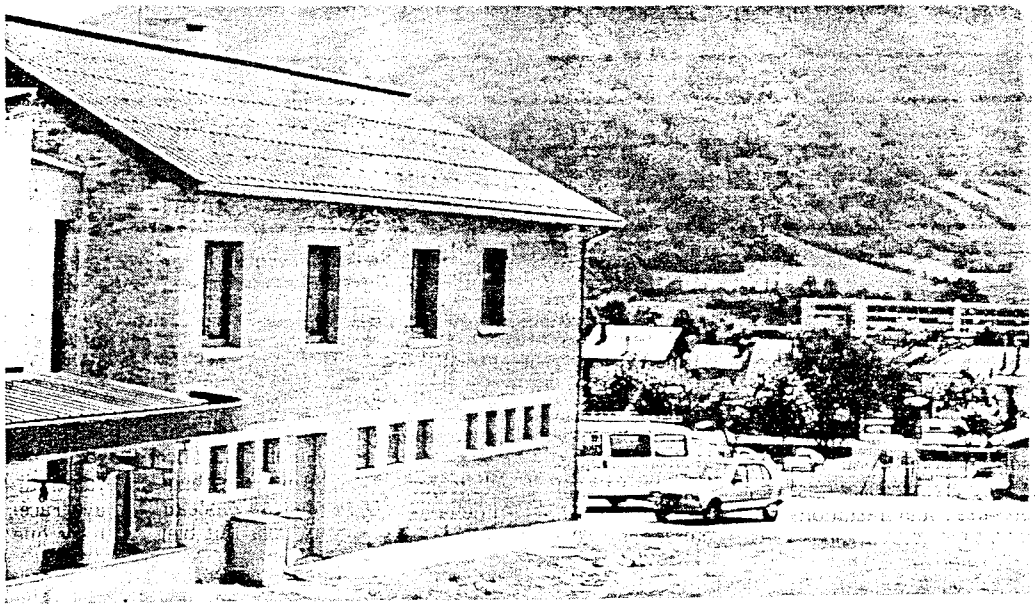

La Chapelle-en-Vercors. – Gil Borel, 25 ans, est un garçon dynamique et sympathique. Des qualités qui jouent probablement un rôle important dans le bon fonctionnement de la Maison de l'Aventure dont il s'occupe à La Chapelle-en-Vercors depuis plus d'un an. Géré par une association, ce centre de vacances propose des « séjours activité pleine nature » et a la particularité d'abriter les sièges d'ID. Aventure (S.A.R.L. de Jeannot Lamberton, l'explorateur du Groenland) et d'Entre Ciel et Terre (initiation aux sports de montagne et accompagnement).

La clientèle se compose surtout de groupes d'adolescents (lycées, centres sociaux...) ou d'adultes (comités d'entreprise...) qui viennent découvrir un milieu naturel et de nouveaux espaces à travers des disciplines variées, comme le V.T.T. ou la descente de canyon. Gil Borel croit que « l'ouverture peut être une certaine thérapie : éprouver des sensations ou contact de la nature, cela s'avère parfois très équilibrant ». Cette quête constante de « l'authentique » par le public devrait se traduire en 1990 par 4 000 nuitées. C'est donc une formule qui marche bien et qui dépasse largement le stade du simple phénomène de mode.

La Maison de l'Aventure pratique des forfaits journées pour les groupes et prépare des stages « Vacances actives ». Pour tous renseignements appelez au 75.48.22.38.

J.-M.C.

DAUPHINÉ LIBÉRÉ

Granges-lès-Beaumont

Aventures dans le Vercors

Pour la classe de 4e technologique de la Maison familiale

Pour les 13 élèves de la classe de 4e technologique, cette fin d'année restera comme un temps fort dans leur mémoire. En effet, en commun accord avec l'équipe d'enseignant, il avait été décidé pour clôre cette année scolaire d'entreprendre un stage de 3 jours dans le Vercors du 19 au 21 juin. Les objectifs étaient doubles : à la fois pédagogiques et sportifs. Les jeunes ont pu appréhender et découvrir un milieu naturel par des observations de la faune et de la flore dans le Parc régional, et s'initier à la géologie et l'hydrologie par une sortie spéléo et la visite des grottes de Choranche.

L'aventure était présente au quotidien : il a fallu ramper dans des boyaux étroits pour découvrir les merveilles souterraines (concrétions calcaires, lacs, fossiles...), descendre « en rappel » dans des canyons étroits pour comprendre le mécanisme de circulation de l'eau, emprunter des sentiers abrupts pour observer les marmottes, chamois et autres bouquetins.

Pour ces jeunes de 14 à 16 ans, tout était nouveau. Ils ont dû se dépasser, s'entraider pour réussir dans des disciplines nouvelles (spéléo, escalade). La cohésion du groupe s'est trouvée renforcée, l'esprit d'observation aiguisé. L'avis était unanime, ce fut un temps fort pour tous : élèves et enseignants et chacun se plait à reconnaitre qu'il faut reproduire ce type d'activités dans un souci d'ouverture et de diversité.

ASSOCIATION RHONE-ALPES POUR LE TOURISME EQUESTRE
ET L'EQUITATION DE LOISIRS
ARATE / Maison du tourisme - BP 227
14, rue de la République
38019 GRENOBLE Cedex
Tél. 76.44.56.18

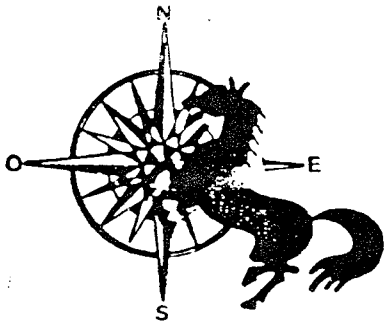

Ain - Ardèche - Drôme
Isère - Loire - Rhône
Savoie - Haute-Savoie

Madame la Présidente
du Comité Départemental
Sport et Retraite
29, côte des Chapeliers

26000 VALENCE

N/REF. JF/SL 313/92

Grenoble, le 19 octobre 1992

Madame la Présidente,

Une fois de plus, je me dois de venir vous féliciter pour l'accueil et la qualité de votre Randonnée 1992.

Outre le grand merci que nous devons à vous-même et à vos proches collaborateurs, je tiens à souligner la prestation de Gil BOREL de La Chapelle en Vercors. D'une part, un garçon ponctuel, serviable et respectueux et d'autre part, un jeune plein d'intentions, qui mérite de réussir dans la voie qu'il a choisie.

Un grand bravo à tous

et encore merci.

Agréez, Madame la Présidente, l'expression de mes respectueuses salutations.

Le Président Régional

Jean FIORIO

...tion déclarée - préfecture du rhône n° 6865 agréée par le ministère de l'agriculture n° 65027 et le secrétariat à la jeunesse ... sports n° 69519 - affiliée à l'association nationale pour le tourisme équestre et à la fédération française des sports équestres

REPUBLIQUE FRANÇAISE

VILLE
d'AUVERS-SUR-OISE
95430

Téléphone : 036.70.30

AUVERS-SUR-OISE, le 4 avril 1991

Le Maire Adjoint à la Jeunesse

à

Monsieur le Maire
Hôtel de ville
26640 LA CHAPELLE EN VERCORS

MW/JM/91077

Monsieur le Maire,

Dans le cadre de ma délégation, j'ai organisé pour le week-end de Pâques, un séjour multi-activités dans votre ville.

Par la présente je tiens à vous faire part de ma satisfaction quant à la qualité des prestations, tant au niveau de l'encadrement des activités proposées (Golf, spéléologie, escalade) que de l'excellent accueil qui nous ont été réservées à la Maison de l'Aventure.

La gentillesse de Monsieur BOREL et son dévouement ainsi que celle de son équipe feront garder aux participants de ce week-end un excellent souvenir de la Chapelle en Vercors et nombreux sont ceux qui y reviendront à titre individuel.

Je vous prie de croire, Monsieur le Maire, en l'assurance de mes sentiments les plus cordiaux.

Martine WILQUIN
Maire Adjoint à la Jeunesse

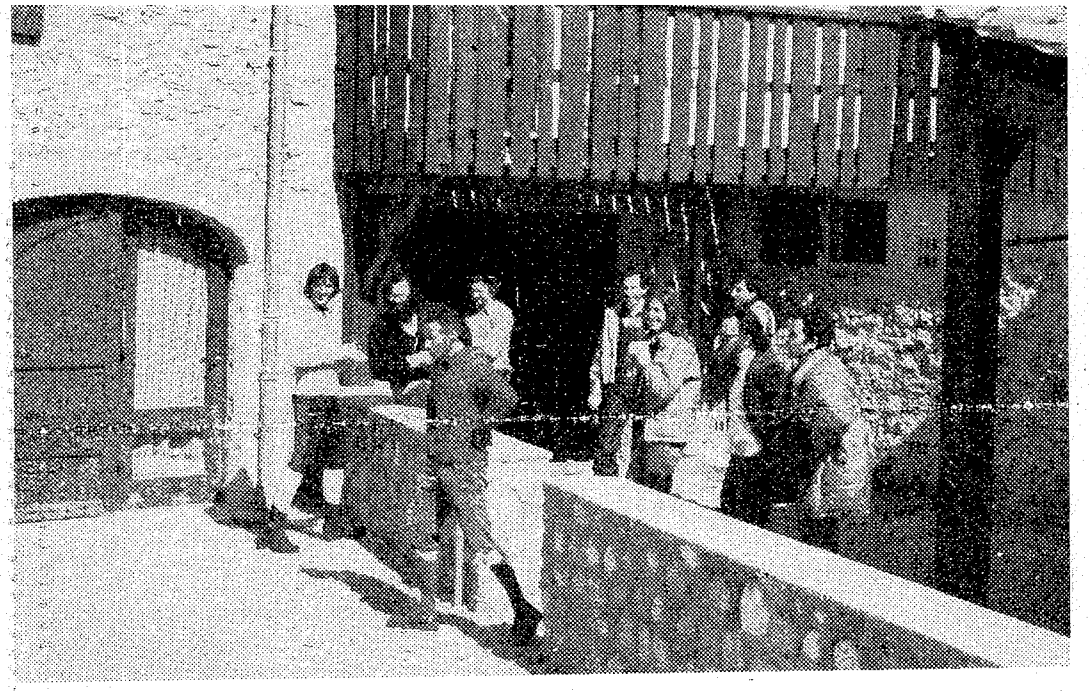

La Chapelle-en-Vercors. — Depuis son arrivée au calendrier, le printemps ne s'est guère manifesté dans le Vercors dont les hauts plateaux sont encore recouverts d'une épaisse couche de neige. Une aubaine pour les amateurs de ski de fond, de plus en plus nombreux (ce qui n'est pas on va le voir sans poser de sérieux problèmes) et pour les responsables régionaux du tourisme et les journalistes conviés mercredi par le Parc régional naturel du Vercors à une petite promenade, planches aux pieds, sur les blancs vallonnements du plateau de beurre, suivie d'une visite de la maison de la spéléologie à La Chapelle-en-Vercors et de la maison de la Flore à Chamaloc.

Une « réserve » dans la réserve

Ce n'est sans doute pas le simple hasard qui a conduit le directeur du parc, M. Jean-Pierre Courtin et M. Jean Lamberton, directeur de la Maison de la spéléologie, a dirigé leurs traces et celles de leurs hôtes, en l'occurrence deux représentants de la mission régionale de Lyon, Mlle Martine Devilaz, du Centre d'information montagne, Maison du tourisme à Grenoble et les délégués de la presse régionale, vers la plus haute crête du plateau de beurre, au-dessus du col de Rousset. De là, par beau temps, ce qui était heureusement le cas mercredi, on découvre la majestueuse et saisissante beauté du Vercors et l'on distingue surtout sa double caractéristique avec, au Nord, les hauts plateaux et leur climat rigoureux et à l'opposé, au pied du grand Veymont, la douceur, la luminosité déjà méridionales du Diois et du Nyonsais. Depuis ce promontoire, le directeur du parc a pu mieux faire comprendre l'intérêt d'un projet qui lui tient particulièrement à cœur : la création d'une réserve naturelle sur une vingtaine de milliers d'hectares, une réserve dans la réserve en somme...

Pour un développement contrôlé

« Ce serait une erreur, a expliqué M. Courtin, de vouloir exploiter trop intensivement les hauts plateaux et de les livrer par la création de routes ou de téléphériques à la foule des randonneurs. Cela doit rester le domaine du ski découverte et l'approche de ce terrain naturel doit se faire lentement et avec infiniment de respect pour les activités ancestrales que constituent l'exploitation forestière et la transhumance. Il faut certes comprendre le légitime souci des élus de la population du Vercors qui ne souhaitent pas être coupés de toute possibilité de développement. Mais il est impératif que ce développement soit rigoureusement contrôlé ». D'où, par exemple, cette idée de réserve partant d'un souci de mieux protéger le milieu naturel. « Il n'est pas question de tout interdire dans cette réserve, ajoute encore le directeur du parc, mais d'élaborer un règlement garantissant la sauvegarde du domaine, de sa flore, de sa faune... »

Les maisons du parc, des centres d'accueil et d'animation

Pour protéger la flore, le mieux n'est-il pas de la faire connaître et respecter ? C'est en tout cas la vocation de cette maison de la flore, précisément ouverte depuis quelques mois à deux pas de la commune de Chamaloc. Rejoint ici par M. Yves Pillet, vice-président du parc et responsable de sa Commission d'animation, M. Jean-Pierre Courtin devait préciser le mode de fonctionnement de ces maisons et présenter plus en détail le projet de la maison du bois prévue à Saint-Jean-en-Royans. « A l'origine, dit-il, nous pensions que ces maisons constitueraient les vitrines du parc, qu'elles seraient en quelque sorte des universités aux champs, l'expérience et l'usage en ont fait, et c'est très bien ainsi, des centres d'accueil, des centres d'animation « avec leur caractéristique propre ».

La Maison de la spéléologie de la Chapelle-en-Vercors comme celle de la flore à Chamaloc constituent en tout cas d'importants points de rencontres, d'utiles carrefours où l'on apprend à mieux comprendre, à mieux aimer et par conséquent à mieux respecter le Vercors...

Nos photos :

● La Maison de la spéléologie à la Chapelle-en-Vercors et celle de la flore à Chamaloc.

Walter DONAT.